12 PAGINAS

Diario Carioca

100 REIS

Fundador: J. E. DE MACEDO SOARES

Anno V — Numero 1.363 | Rio de Janeiro, Terça-feira, 17 de Janeiro, de 1933 | Praça Tiradentes n.º 77

Bibliotheca Nacional Av. Rio Branco

150

Clovis Bevilacqua Expõe ao DIARIO CARIOCA as Suas Idéas Sobre a Formação Constitucional do Brasil

FEIRA DAS VAIDADES

A commissão do ante-projecto constitucional adoptou, sem relutancia, numa de suas ultimas reuniões, um dispositivo prohibindo os cidadãos brasileiros de receberem titulos nobiliarchicos estrangeiros mas silenciando quanto ao capitulo das condecorações: crachás e commendas. Quem cala, consente.

Ora, recentemente, tendo o sr. Getulio Vargas criado a "Ordem do Cruzeiro" para gratificar com suas insignias os estrangeiros que tenham prestado serviços ao nosso paiz, o sr. general Manoel Rabello, na triplice qualidade de philosopho, revolucionario e general, dirigiu uma epistola de excommunhão maior ao chefe do Governo Provisorio. O sr. Getulio Vargas riu muito, passou a encyclica ao sr. Mello Franco para responder e pensou noutras coisas.

Como cidadão, o sr. Manoel Rabello tem todo o direito de exprimir, em petições dirigidas aos poderes publicos, suas idéas e opiniões philosophicas. Como revolucionario, o bravo official tem menos direito porquanto depois de se ter compromettido espontaneamente em 1922, foi encontrado na manhã de 24 de outubro de 1930 tranquillamente repimpado num emprego da administração fluminense, que lhe deu o execravel reaccionario sr. Manoel Duarte. E', entretanto, na qualidade de general do Exercito, que o sr. Manoel Rabello tem o mais claro, o mais nitido e inconcusso direito de interpellar o chefe do governo sobre seus actos politicos e administrativos, elogiando ou censurando segundo o caso, tudo em nome da disciplina gloriosamente vigente na Republica Nova.

O protesto do sr. general Rabello foi exarado em face dos principios revolucionarios e das doutrinas de Augusto Comte. Mas quem sustentou condecorações, commendas e crachás na commissão do ante-projecto constitucional foi o sr. general Góes Monteiro, que sempre fala, cuidadosamente, "tendo ouvido os collegas de classe" e com incontestavel cheiro de santidade revolucionaria. Ha, pois, evidente antinomia entre a espada que ataca e a que defende as ordens honorificas.

Quando o Exercito se divide, em materia politica e constitucional, o sr. Getulio Vargas póde rir-se á vontade e a arraia miuda dos paizanos, póde opinar calmamente. Aproveitando a estiada, nós opinamos pelo sr. general Góes Monteiro, contra o sr. general Manoel Rabello.

Os nossos constituintes de 1891 foram herdeiros forçados dos preconceitos, dos themas sem sentido, das incongruencias e paradoxos, sobre tudo da logomachia de duas grandes revoluções mundiaes, a de 1789 e a de 1848.

A orthodoxia positivista, com suas pretensões scientificas, tinha por essa época traçado as fronteiras definitivas da realidade, dentro da qual poderia evoluir o espirito humano. Não admira, portanto, que com suas formulas ôcas e bombasticas nos impingisse, na primeira constituição republicana, entre o "saude e fraternidade" e a "ordem e progresso", o anathema futil das baronias e commendas.

Em primeiro logar os titulos nobiliarchicos no Imperio do Brasil nunca deram nem tiraram coisa alguma aos subditos do Imperador. Na Republica os titulos papalinos antes tiraram algum donativo ou esmola da bolsa generosa dos condes do Vaticano. Quanto ás commendas, condecorações e crachás de modo algum quebraram nem podiam quebrar os principios sagrados da egualdade dos cidadãos perante a lei, criando-lhes privilegio ou vantagem, na concessão anodina e innocua.

Nós somos, por exemplo, commendador de Christo. Estando em Lisboa por occasião do celebrado vôo transatlantico de Sacadura Cabral e Gago Coutinho, prestamos algum insignificante serviço ao governo portuguez ansioso por noticias dos arrojados navegadores, caidos ao largo dos rochedos S. Pedro-S. Paulo. Evidentemente o presidente Antonio José d'Almeida aproveitou a opportunidade para distinguir um jornalista do paiz amigo e que se dispunha a visitar. Essa commenda do Christo representa, no seculo, a tradicional e heroica ordem dos Templarios. O nosso nome figura nos registos modernos da veneravel cavallaria das cruzadas. De nada, porém, nos valeu taes honras, toda vez que no exercicio da nossa humilde profissão jornalistica emittimos de publico opinião desagradavel a um sóba da antiga politica ou aborrecida a um capitão da nova.

Póde ser, até, que o preço das cruzes e fitinhas se estabeleça unicamente na feira das vaidades. O sr. Pessôa de Queiroz tanto cavou no mundo inteiro que poude afinal proclamar possuir todas menos uma das que ornavam o peito do marechal Foch. Ha tambem, naturalmente, os que caçam condecorações, levados pela mania obsedante de colleccionador.

Os uniformes militares com suas passadeiras, alamares, galões, bordados a ouro e prata — pertencem á familia dos titulos e crachás, representam as tradições de armaduras e indumentarias de velhos tempos com suas recordações heroicas e brilhantes. No fundo de cada coração humano, dizia o poéta, móra uma gralha.

Que significação, malefica ou propicia, haveria para a democracia brasileira ou mesmo para o nosso incipiente socialismo, se o sr. Salgado Filho fosse "conde" do Papa ou o sr. Washington Pires grão cruz da ordem de São Pascácio?

O sr. general Góes Monteiro no caso tem carradas de razão. Ha cem annos atrás, um barão ou um commendador poderia talvez suscitar no peão invejoso um mau sentimento. Hoje não suscita um olhar, nem siquer um sorriso.

Aproveitemos pois a famosa ensancha de se terem dividido, divergindo, os verdadeiros commendadores e barões dos tempos que correm, os barões e commendadores donos desta terra, e arrisquemos alegremente uma opinião civil e sensata. Fitinhas, botões e berloques se não adiantam, tambem não atrasam ninguem. Occupe-se a Constituição de outro assumpto, passemos adiante.

J. E. de MACEDO SOARES

A "São Paulo" Companhia Nacional de Seguros de Vida

SUCCURSAL NESTA CAPITAL, AVENIDA RIO BRANCO N.º 131, 1.º ANDAR

Presidente: — DR. JOSE' MARIA WHITAKER

Os Direitos e os Deveres dos Cidadãos na Futura Constituição da Republica

Como será regulada a censura á imprensa na vigencia do estado de sitio — Foi discutida na sub-commissão e rejeitada a possibilidade da applicação da pena de morte, exceptuando-se essa faculdade em tempo de guerra

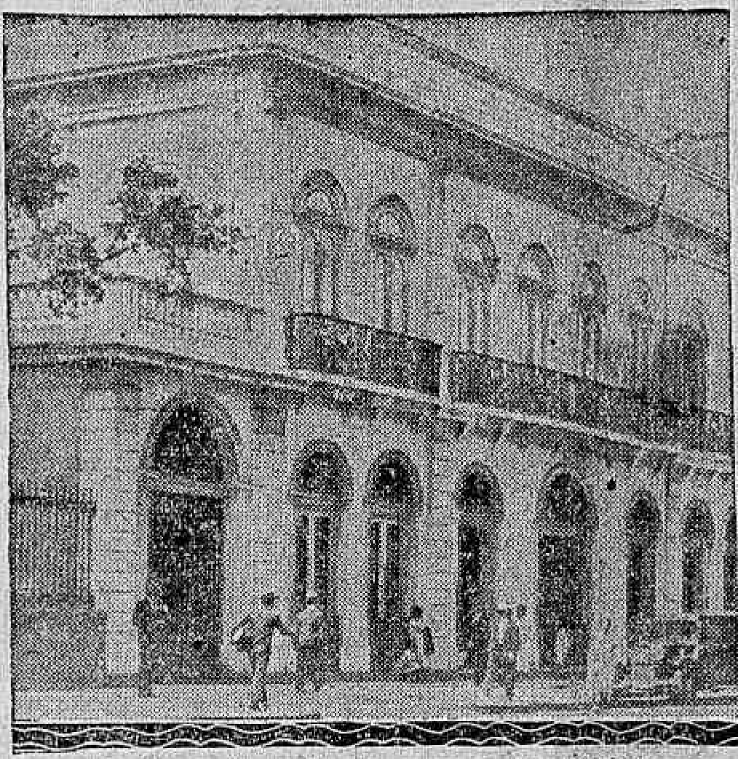

O Itamaraty, onde se reune a sub-commissão

Mais uma vez reuniu-se hontem no salão da Bibliotheca do Palacio Itamaraty, sob a presidencia do ministro Mello Franco, a sub-commissão technica da Reforma Constitucional, notando-se a ausencia dos srs. José Americo, Prudente de Moraes Filho, Antonio Carlos, Oliveira Vianna e ministro Arthur Ribeiro.

Antes de se iniciarem os trabalhos, o ministro Mello Franco participou aos seus companheiros que o ministro Arthur Ribeiro communicara que compareceria á proxima reunião e que já havia feito algumas modificações no seu projecto sobre o Poder Judiciario de accordo

(Continúa na 6ª pagina).

Todos os armarinhos tem,

PO' DE ARROZ Roger Cheramy

Não Devemos Cogitar de Substituir a Constituição de 91, Mas Apenas, Modifical-a

PELA UNIDADE DA JUSTIÇA — DEMOCRACIA E ESTATISMO — FEDERAÇÃO — DIVISÃO DE PODERES — O ESTADO DE SITIO — O RECONHECIMENTO DE PODERES

NO momento em que estão sendo debatidos, em todo o paiz, os assumptos mais importantes sobre a formação constitucional do Brasil, nenhuma palavra, por certo, seria recebida pela Nação com maior interesse do que a do eminente jurista patricio Clovis Bevilacqua.

Por isso, o DIARIO CARIOCA destacou um dos seus redactores para ouvir as idéas do grande mestre do Direito em torno das questões que, focalizadas na super-Commissão Constitucional e commentadas pela imprensa, estão monopolizando as attenções da opinião publica nacional, neste periodo delicado de nossa vida politica, em que se approximam as eleições para a Constituinte, a qual terá a missão de, soberanamente, escolher a forma de governo que melhor nos convenha e decretar as leis que devem consubstanciar as tendencias e aspirações da nacionalidade, cuja vocação liberal já se patenteou através de um longo passado de existencia independente.

O dr. Clovis Bevilacqua recebeu gentilmente o nosso companheiro, em sua residencia, á rua Barão de Mesquita, 572.

Relutou, a principio, em conceder entrevista. Era contra o seu feitio de homem modesto e retraido, affeito á meditação e ao estudo.

Mas, deante de nossa insistencia, o illustre jurisconsulto resolveu attender-nos, fazendo as declarações que linhas abaixo reproduzimos, declarações essas cuja relevancia será desnecessario encarecer, não só pela autoridade do seu autor, como pelas questões opportunas que versam.

Não devemos substituir a Constituição de 91

— "Depois de ter percorrido a collecção de Mirkine-Guetzevich, As novas constituições do mundo, confirmei, a minha opinião de que a do Brasil, segundo a modelaram os patriotas brasileiros, em 1891, é uma dessas criações de que podemos nos orgulhar, e que, portanto, não se deve cogitar de substituil-a e sim, apenas modifical-a nos pontos em que ella não traduziu, com felicidade, o estado da consciencia juridica do povo, ou deve receber a repercussão da marcha evolutiva do pensamento juridico, operada depois de sua publicação; e esses pontos são em numero limitado.

Um delles, reconhecido desde que se travaram, na Constituinte republicana, os debates para a elaboração da lei magna, que devia substituir a carta constitucional monarchica, é, no meu sentir, a dualidade da magistratura, em desharmonia com a unidade do direito".

Em opposição ao ministro Arthur Ribeiro e ao dr. Carlos Maximiliano

— "A federação pode ser organizada differentemente, segundo as condições especiaes de cada povo, do ponto de vista da sua psychologia, da sua historia, da sua população, do meio cosmico onde se estabelece. Substancialmente ella não exige, para os Estados particulares, nem a competencia para legislar sobre materias de direito substantivo, nem sobre a organização da magistratura que

Clovis Bevilaqua

tem de applicar, aos casos occorrentes, o direito nacional.

Sinto não estar, a este respeito, na corrente em que se destacam, altamente prestigiosas, as figuras do ministro Arthur Ribeiro e do egregio constitucionalista dr. Carlos Maximiliano. Mas, além de me parecer que a unidade do direito, vinculo poderoso para fortalecer a unidade nacional, exige unidade do orgão que tem por funcção declarar o direito, na collisão dos interesses, accresce que, com este systema, defender-se-á melhor a magistratura da influencia da politica local, que tantas vezes se tem mostrado funesta á pureza do direito e á integridade dos juizes".

A interferencia dos Estados na organização da Justiça

— "Não é meu pensamento que se retire dos Estados toda a interferencia na organização da justiça. Dada a unidade da justiça e do processo em suas linhas fundamentaes, deixar-se-á margem aos Estados para lhes dar meios de attender ás particularidades acaso nelle existentes. Não se deve levar a rigidez dos principios a ponto de sacrificarem legitimos interesses, ou necessidades reaes da população. Pois que o direito é expressão da vida em seu constante movimento de adaptação e progresso, é da sua essencia a flexibilidade e largueza de preceitos."

Os magistrados — orgãos da União

— "O essencial é que os magistrados sejam orgãos da União, cercados de todas as garantias de vitaliciedade, inamovilidade, vencimentos congruos, para assegurar-lhes a independencia e a dignidade, moral e social, correspondente á importancia da sua funcção.

A este respeito, o dr. Augus-

(Continúa na 9ª pagina).

A Cadeia dos Sêres :: Conto Oriental

HUMBERTO DE CAMPOS

Esta historia vem da India, nasceu para lá das fronteiras e das montanhas que se cobrem de neve, e de cujos cimos descem, distribuidas em regatos tenues, as frias aguas dos grandes rios. Contam-na os brahmanes aos seus discipulos. E foi o discipulo de um brahmane que m'a contou.

Em tempos remotos, reinava para além do Indus, na região que é hoje o Deserto de Thar, e que era então prospera e coberta de cidades ricas, um rei poderoso, que trazia o nome de Tcharudata, e foi o primeiro do seu nome. Cercado embora de bons conselheiros, de sacerdotes que lhe falavam das sete virtudes e de sabios que discutiam com elle a lei dos sete deveres, a sua indole permanceu sempre alheia aos mais altos ensinamentos ministrados por intermedio da palavra. Uma hora de colera custava ao seu povo centenas de vidas. Elle derramava mais sangue, sózinho, do que todos os lobos das suas selvas e todos os tigres das suas montanhas.

— Senhor, tende piedade dos humildes! — pediam os sacerdotes. — A felicidade dos principes é offerecida pelo seu povo. O povo retribue em ventura a ventura que lhe dão aquelles que o governam!

— As vossas considerações são ineptas, — respondia, rindo com os seus bellos dentes, o rei Tcharudata. — O povo não pode dar aquillo que não tem. Já vistes vós o que fazem a terra e o céo? O céo, lá do alto, manda á terra a luz e a chuva, que fecundam os campos e enchem as arvores de flores e frutos. E a terra, que manda ao céo? Punhados de poeira para toldal-o. Assim é o povo. Elle só tem a poeira dos seus ossos para sujar os degráos do meu throno.

Certo dia, porém, ao voltar da caça, mandou o soberano chamar á sua presença os arautos e fazer, por toda parte, esta proclamação:

— Povo, minha cegueira impedia-me, até hoje, de ver o caminho por onde me ia conduzindo. Um véo impenetravel cobria os meus olhos. Ficae, agora, contente e tranquillo. De agora em deante nenhuma gotta de sangue se derramará mais no meu reino. De agora em deante só tereis de mim a piedade e a justiça. Um clarão do céo rompeu a venda dos meus olhos!

Escutadas por toda parte, es-

(Continúa na 6ª pagina).

RUMO A' CONSTITUINTE...

(O governo baixará um novo decreto, simplificando ainda mais o serviço de alistamento eleitoral...).

— Paminonda, tu vae votá na constituinte?...
— Só se elles syndicalisá a gente e alistá o mórro "ex-offiço"...
— Mas tu percisa percurá as ortoridade...
— Quá, com as simprificação que tão fazendo, no dia das inleição elles traz a urna em casa da gente...

Vida Administrativa

NO CATTETE

O chefe do Governo Provisorio assignou em data de hontem os seguintes decretos:

Na pasta da Guerra:

Indultando os insubmissos das classes de 1895 a 1902, inclusive, e dando outras providencias;

Concedendo aposentadoria a José Florencio de Lima, servente do Collegio Militar do Rio de Janeiro;

Transferindo para a reserva o 2º tenente commissionado José Escobar;

Demittindo Alfredo Lins de Vasconcellos de 1º adjunto de promotor da 10ª C. J. M.;

Exonerando o coronel Luiz Carlos de Moraes de director de Remonta.

Nomeando: director de remonta o coronel Antonio da Silva Rocha; 1º e 2º adjuntos de promotor da 10ª C. J. M., bachareis Raymundo Galdino de Araujo Sabat e Benjamin Sabat; 1º supplente de auditor da 7ª C. J. M. o bacharel Antonio Corrêa de Araujo; major Celso Carlos Busa, capitães Alvaro Barroso de Souza Junior, Hygino de Barros Lemos e Sebastião Gomes de Faria Junior, para o conselho de Justiça Militar que deverá processar e julgar os crimes occorridos na zona de operações do destacamento do exercito do sul.

Transferindo para reserva os segundos tenentes commissionados Antonio Simões Pires, Aristides Francisco Pereira, Gavino Mario de Freitas, major Gervasio Caldas, capitão medico, dr. Antonio Feitosa.

NO MINISTERIO DA VIAÇÃO

CONFERENCIAS

O ministro da Viação deixou, hontem, muito cedo, o seu gabinete, dirigindo-se ao Ministerio da Agricultura, onde manteve longa conferencia com o respectivo titular, major Juarez Tavora.

DISTRIBUIÇÃO DE CREDITO

O ministro da Viação recebeu do coronel Mendonça Lima, director geral dos Correios e Telegraphos, as tabellas de distribuição de credito para o corrente anno.

CONCURSO DE OFFICIAES NA SECRETARIA

Esteve reunida, hontem, no salão de honra do Ministerio da Viação, ás 11 1/2 horas, a commissão composta de funccionarios da Prefeitura do Districto Federal, que deverá examinar as provas do concurso realizado naquella Secretaria, para terceiros officiaes, conforme entendimento que teve com o official Francisco Mendes.

As provas escriptas, com a dissidencia de membros da banca examinadora, serão encaminhadas para nova revisão.

— Esteve hontem, á tarde, no Ministerio da Viação, conferenciando com o respectivo titular, o interventor do Estado do Ceará, capitão Carneiro de Mendonça.

NO DEPARTAMENTO DOS CORREIOS E TELEGRAPHOS

O director geral, coronel Mendonça Lima, assignou os seguintes actos:

Inaugurando a estação telegraphica de "Cunha", que, fundida á agencia postal da mesma localidade, passará a funccionar como agencia postal telegraphica de Cunha, subordinada á Directoria Regional de S. Paulo.

Transformando em estação telephonica o posto de "Santo Antonio do Rio do Peixe" que, fundida á agencia postal da mesma localidade, passará a funccionar como agencia postal telephonica de Santo Antonio do Rio do Peixe, subordinada á Directoria Regional de Diamantina, no Estado de Minas Geraes;

Approvando a nova organização das secções e trechos das linhas telegraphicas da Directoria Regional do Piauhy;

Approvando as transferencias de séde, na Directoria Regional de Alagôas, da 1ª Secção, de Maceió para Porto Calvo; da 3ª de S. Miguel para Palmeira dos Indios e restabelecendo o 11º trecho da 1ª Secção;

Transferindo o trabalhador Gonçalo José de Almeida, do encargo do 2º (segundo) para o do 1º (primeiro) trecho da 9ª Secção da Directoria Regional do Piauhy;

Transferindo, a pedido, da Estação Central Telegraphica para a Agencia de Deodoro, subordinada á Directoria Regional dos Correios e Telegraphos do Districto Federal, o telegraphista de 5ª classe, João Teixeira Barbosa Junior, e dessa agencia para aquella estação, o praticante diplomado Maximo Ferreira;

Prorogando, por 30 (trinta dias) o prazo de inscripção para o concurso de 1ª entrancia para os auxiliares de 3ª classe a realizar-se na Directoria Regional de Botucatu';

Dispensando, a pedido, do cargo de praticante diplomado do Departamento, Arthur Guido Thieme, diarista, que se acha classificado na agencia postal telegraphica de Itajahy, na jurisdicção da Directoria Regional de Santa Catharina.

NO MINISTERIO DO TRABALHO

Esteve hontem á tarde no Gabinete do Trabalho o dr. T. S. Grabowski, Enviado Extraordinario e ministro Plenipotenciario da Polonia, afim de apresentar o Dr. Jean Wagner, secretario da Legação daquelle paiz.

Na ausencia do ministro, foram recebidos pelo Dr. Mario Moraes Paiva, director do Gabinete de S. Ex., com quem mantiveram ligeira palestra.

NA CENTRAL DO BRASIL

Tendo as diversas inspectorias remettido vagons avariados directamente para as officinas do Engenho de Dentro, a administração da Central do Brasil expediu circular determinando que não mais sejam remettidos vagons sem prévia consulta a Deodoro.

— Por conta do Ministerio do Trabalho foram autorizados a requisitar passagens e transportes, na Central do Brasil, os seguintes funccionarios: dr. Dulphe Pinheiro Machado, director geral; Paschoal Villaboim, Octavio Pacheco, directores de secção; Alfredo Pirajá de Oliveira, director de secção.

— Tendo baixado as aguas do Rio Verde, para menos de tres metros, poude a administração da Central novamente restabelecer o trafego naquelle trecho do interior mineiro.

Assim foi feita uma ponte provisoria, com dormentes podendo desta fórma ser feita baldeação dos trens naquelle ponto, restabelecendo-se o trafego no kilometro 1087.

Os trens M25 e M26 farão baldeação ali, podendo as estações aceitar despachos até 30 kilos, para Montes Claros.

— Ficou desempedido o trafego no ramal de Ponte Nova, no kilometro 604 proximo á estação de Edgard Werneck, podendo desta fórma os trens de carreira trafegarem livremente naquelle trecho. As chuvas pararam, permittindo o serviço de reconstrucção das linhas da Central do Brasil.

— Com a quéda de uma barreira, no kilometro 629, proximo a estação de Gongo Socco no ramal de Santa Barbara da Central do Brasil a linha ficou hontem, impedida durante varias horas. Por esse motivo o trem MF 2, soffreu atrazo no seu horario em 5 horas.

— Devido a quéda de grande barreira, no kilometro 611, da linha do Centro da Central do Brasil, de ordem do director da Central do Brasil foram supprimidos ante-hontem e hontem, os trens rapidos e cargueiros e noctu rnos no trecho de Lafayette a Bello Horizonte, no ramal de Paraopeba.

Os trens mixtos circularão com baldeações. O trem R1 e R1 circularam até Lafayette, onde os passageiros baldearam para a bitola estreita, para os trens S5 e S7. Os trens S6 e S8 partiram de Bello Horizonte, nos horarios dos trens R2 e N2, que procederam de Lafayette em correspondencia com os mesmos. Os trens dos diversos ramaes tiveram de aguardar correspondencia com os mesmos.

— A estação D. Pedro II forneceu hontem, por conta dos diversos Ministerios, 101 passagens, na importancia de 5:862$900.

Essas requisições foram assim distribuidas: M. da Guerra 33 passagens na importancia de 1:570$900; M. da Marinha 3, por 243$400; M. da Agricultura 8 na quantia de 411$600; M. da Fazenda 4, no valor de 390$500; M. da Justiça 8, na somma de 591$100; e M. do Trabalho 45, num total de 2:655$400.

— A renda industrial da Central do Brasil inclusivé Therezopolis e Rio d'Ouro, no dia 14 do corrente, attingiu a importancia de 51:586$398$500, para mais ... 16,178$330 do que em egual data do anno anterior.

— O dr. Victor Tann director da Central do Brasil, esteve hontem, em visita de inspecção ao deposito de S. Diogo.

— Nas solennidades do Centenario de Vassouras o dr. Alberto Flores, sub-director da Central do Brasil, representou a directoria daquella ferrovia.

No Mundo Espirita

Praticas Espiritas

Já se tem clara e categoricamente demonstrado que as praticas espiritas da "Linha Franca de Umbanda", estão em perfeita congruencia com os principios das doutrinas espiritas, sem que desvirtuados sejam os fins premeditados, os quaes se fundam no exercicio exclusivo da Caridade Christã dentro da qual nenhuma criatura se perderá.

A obra cyclopedica de Rivail, não foi, não é, nem será deturpada por aquelles que sincera e honestamente se entregam ao exercicio da Caridade por modalidades que não traduzem methodos, mas sim necessidades occasionaes em harmonia não só com os meios, como os fins.

Um nosso confrade vem de ha tempos classificando as praticas acima referidas como "Empiricas" combatendo-as incessantemente, não nos habilitando a lhe responder, e, contestal-o por ignorancias qua o sentido que pretende dar á sua classificação por ser variada.

Se é sua intenção mimosearnos com o titulo de charlatães, deve fazel-o sem rebuços, para que tenha direito ao merito pela sua amabilidade e prova de tolerancia, e bem assim para que se possa comprehender a maneira como interpreta as doutrinas, das quaes se arvora intransigente defensor.

Se ao contrario, entende esse confrade que se baseia nas modalidades da "Linha Branca de Umbanda" na simples experiencia, então lhe poderiamos dizer, que se por tal razão ha quem nos julgue errados, mais errado está de certo, quem na experiencia, não tem base sufficiente para suas afirmativas.

A cura das enfermidades, sejam ellas de qualquer origem, não podem mais ser efficazmente tratadas, com o tempo no tratamento na experiencia, do que na propria sciencia dos homens, que na mesma tem seu apoio, sua base mais solida.

Se algo ha que lamentar nestas controversias entre os professantes de principios e fins que se harmonizam, são as sentenças draconeanas lavradas contra confrades, cujo maior crime consiste em não saberem nem concordarem com disfarces, relutando suas attitudes e conductas nobres, dignas e elevadas a despeito do seu desagrado, do que seus ar para atos seductores embora hypocritas.

Não ignoramos prezados confrades que as modalidades de nossas praticas, se prestam em absoluto a satisfação de vaidades exibicionistas pela humildade do meio em que são exercidas, não sendo por esse motivo invejadas, se elevado é o numero dos que as preferem, é sem duvida porque, em nossas tendas, e seus humildes terreiros, tem encontrado a solução que necessitam ou que ás suas portas tem vindo bater.

Não se prende a essas tendas chefiadas espiritualmente pelo "Caboclo das Sete Encruzilhadas", o mais pequeno cargo de responsabilidade; assistente não muito assiduo, apenas isso esta declaração para demonstrar a minha insuspeição, não importando ella na diminuição da mais completa solidariedade ás sinceras, honestas e rigorosamente christãs, praticas espiritas que ali pude testemunhar o mais escrupuloso observador, desconhecedor que seja da idoneidade dos elementos activos materiaes.

A vós pois que com tão insano fructificado ardor combateis aquellas modalidades e seus compartilhantes, que os apontaes a perseguição das autoridades policiaes da repudia de seus confrades atrahindo sobre elles a humilhação publica, eu ousarei perguntar-vos:

Tendes porventura conhecimento de que ali seja commercializada a Caridade por mais insignificante que tenha sido o seu preço?

A alguem foi pedida ou exigida qualquer recompensa, pelos beneficios prestados nessas Tendas de Caridade?

Satisfeita a vossa curiosidade e observação, se nada de deshonesto ou de interesse material vos foi dado constatar, perguntae então á vossa consciencia, onde estão os charlatães, os falsos ou baixos espiritas praticantes de magia negra, que a vossa intolerancia vos leva a divizar.

Lembrae-vos prezados confrades que ninguem responde senão pelos seus proprios actos e pelos seus actos. Não vos alheio á extensão de suas consequencias, dentro deste dogma se encontram os que accusam e condemnam innocentes.

APRENDIZ

CENTRO ESPIRITA S. JOÃO BAPTISTA

Nictheroy — Atalaya

Por intermedio do sr. Pedro Carvalho de Mello communicamos aos associados do Centro acima que sabbado, 21 do corrente, começarão as sessões das 20 ás 24 horas.

Imprensa Carioca

O REAPPARECIMENTO DE "JORNADA"

"Jornada", cuja circulação fôra suspensa, reapparecerá quarta-feira proxima, dia 18 tendo como directores, Mario Cordeiro e Aldemar Bahia e redactor-chefe Henrique Pascheal.

Mantendo um programma que primo pela independencia e defendendo postulados que só a gente boa mocos e sadia sabe manter bem alto nesta hora de renovação do Brasil, "Jornada", seguirá sendo o verdadeiro jornal do povo, seu interprete, seu orgão, seu amigo. É por isso que "Jornada" reapparecerá proximo dia 18, com a sua feição combatente, cuidada, porque vibrante, contando com um grupo seleccionado de decididos batalhadores que se pode honrar, citação, entre os quaes estão: Eurydes da Cunha, Brasil Gerson, Alvaro Nogueira, Pandiá Pires, Oswaldo Cabet, Roberto Ortegal Barbosa, Orestes Barbosa, Miranda Neto e outros, e se o concurso da brilhante penna de Mendez. A alta reportagem e a chronica diaria serão entregues de competencia, com a garantia de que os informativos — todas as secções, emfim imprescindiveis á vida dum jornal moderno, o publico encontrará em "Jornada", em edição vespertina, até que os requisitos regulamentares de officina, "Jornada", sairá ás 13 horas".

Radios, Discos e Victrolas a longo prazo.

A MELODIA

R. GONÇALVES DIAS, 40

Musica

UM NOVO TRABALHO DO MAESTRO PAULO SILVA

Do professor Chiaffitelli, membro do Conselho Technico do Instituto Nacional de Musica, recebeu o maestro Paulo Silva, o professor de harmonia do mesmo instituto, o seguinte sobre o "Curso de Contraponto", que ainda esta semana, este maestro dará a publico.

"Tendo examinado o "Tratado de Contraponto" do professor Paulo Silva, declaro ter encontrado nelle todas as qualidades que preconizei no seu "Manual de Harmonia", isto é, a clareza, a logica na exposição dos seus multiplos exemplos e, sobretudo, a demonstração cabal dos seus conhecimentos pedagogicos. Depois disso, só posso dizer que nem a nossa terra esse interessante tratado, o qual veio preencher uma lacuna e vem prestar um relevante serviço aos nossos estudantes de musica, a ver fallada nas suas classes. — (a) *Francisco Chiaffitelli*—S. Paulo, 4-1-933".

CLINICA DE VIAS URINARIAS

Dr. Samuel Kanitz

Membro da Sociedade de Urologia da Allemanha, ex-assistente dos professores Lichtenberg, Lewin Joseph de Berlim e Haslinger de Vienna Especialista: em doenças dos Rins. Bexiga Prostata. Urethra Doenças de Senhoras. Diathermia. Ultra Violetas Consultorio: 7 de Setembro, 42, Sob., das 13 ás 16 horas. Phone: 4-4493.

NO FORO MILITAR

VARIOS JULGAMENTOS NA TERCEIRA AUDITORIA DA GUERRA — TEM NOVO PROMOTOR A JUSTIÇA MILITAR

Serão julgados, hoje, na Terceira Auditoria de Guerra desta capital, os soldados Geraldino de Souza, da Fortaleza de Santa Cruz, denunciado como incurso no artigo 178 n. 5 (falsidade), Genesio Bispo dos Santos, do Batalhão Escola, Octacilio Nunes Menezes e Agenor Francisco da Silva, ambos do C. P. O. R., incursos no artigo 152 (ferimentos), tudo do Codigo Penal Militar.

LIVRARIA ALVES

Livros collegiaes e academicos RUA DO OUVIDOR 166.

RADIO

IRRADIAÇÕES DE HOJE

RADIO EDUCADORA DO BRASIL

Das 14 ás 15 horas — Programma variado.

Das 18 ás 19 horas — Programma seleccionado — Previsão do tempo e discos.

Das 19.45 ás 20 horas — Radio-Jornal.

Das 20 ás 21 horas — Discos.

A's 21 horas — Occupará o nosso microphone um dos membros da Federação Brasileira pelo Progresso Feminino.

Das 21 horas em deante — Transmissão do Studio, do 5º "Programma Orthopedico" (sciencia e arte), organizado pelo Departamento de Publicidade do Instituto Orthopedico Barbosa Vianna S. A., com o concurso dos seguintes artistas: Norma Bruno, Nenia Carvalho, Leci D'Angis, Lou Rosicler, Antonio Moreira da Silva, Benedicto Rodrigues, Maximo Serzedello e Jeronymo Cabral.

RADIO SOCIEDADE DO RIO DE JANEIRO

8.30 horas — Hora Certa — Jornal da Manhã. Noticias e Commentarios. — Ephemerides Brasileiras do Barão do Rio Branco.

12 horas — Hora Certa. Jornal do Meio Dia. Supplemento musical.

17 horas — Hora Certa — Jornal da Tarde. Quarto de Hora Infantil por Tia Beatriz. Supplemento musical.

17.45 horas — Palestra, pelo sr. Gelmirez de Mello, Commissario Administrativo da Federação dos Escoteiros do Mar.

18 horas — Transmissão de discos variados.

19 horas — Hora Certa. Jornal da Noite. Supplemento musical.

19.30 horas — Programma da "Scalina".

20 horas — Arte Culinaria "Bhering".

20.30 horas — Coisas d'"O Camiseiro".

21 horas — Quarto de Hora do prof. João Ribeiro.

21.15 horas — Notas de sciencia, arte e literatura.

RADIO CLUB DO BRASIL

Das 7.45 ás 8.15 — Aula de gymnastica, pela prof. Polly Wettl, com o concurso da pianista, sta. Véra de Oliveira.

Das 8.15 ás 9 horas — Radio-Jornal do Radio Club do Brasil.

Das 13 ás 14 horas — Programma de discos variados.

Das 16 ás 17 horas — Programma de discos variados.

Das 19 ás 20.50 horas — Jornal.

Das 20.50 ás 21 horas — Serviço de Publicidade da Imprensa Nacional.

Das 21 horas em deante — 36º Programma Extraordinario organizado pelo Speaker da Radio Club do Brasil, com o concurso dos artistas: Gastão Formenti, Anna de Albuquerque Mello, Breno Ferreira, Bloco da Onda, Victoria Bridi e Iaz Peçanha.

Através dos Estados

PARA'

PARA AMPARAR A MULHER GRAVIDA

BELEM, 16 (A. B.) — O Instituto de Protecção e Assistencia á Infancia inaugurou o Departamento de Serviço de Hygiene pré-Natal, confiando sua direcção ao medico Bianor Penalbert.

Esse novo serviço amparará a mulher gravida pobre, que será assistida até o termino do puerperio e será educada sanitariamente afim de que não se perca o producto de sua concepção.

Ao que demonstra uma recente estatistica grande tem sido o numero de abortos, nati-mortos e creanças que morrem no seu primeiro anno de vida, isso ante a ausencia de cuidados e orientação das mães no periodo de gravidez.

Já hontem foram internadas seis mães. Uma dessas mulheres queixou-se ao dr. Bianor Penalber de ter padecido successivos abortos.

A imprensa desta capital exalta a obra de assistencia á infancia do dr. Bianor Penalber.

FILMS DE PROPAGANDA PARAENSE

BELEM, 15 (União) — Por iniciativa do Instituto Historico e Geographico do Pará e sob o patrocinio do major Magalhães Barata, o dr. Paulo Eleutherio, secretario da "Folha do Norte", em viagem de recreio pelo nordeste, está exhibir, gratuitamente, em Natal, João Pessôa e Recife tres films de propaganda paraense, mostrando as bellezas naturaes e o valor economico da Amazonia.

FORAM POSTOS EM LIBERDADE

BELEM, 15 (União) — Não tendo ficado provado no inquerito procedido pelo delegado militar, major Pedro Nolasco, os factos delictuosos imputados aos chefes da rebellião de forte de Obidos, Anthenogenes Pampa da Silveira, Archimedes Laier e bacharel Democrito Rodrigues Noronha, foram os mesmos postos hontem em liberdade.

ABOLIDOS OS UNIFORMES ESCOLARES PARA AMPARAR OS ALUMNOS POBRES

BELEM, 16 (A. B.) — Reabriram hoje, dia 16 os grupos escolares e as escolas publicas do Estado.

A Interventoria resolveu abolir os uniformes, tendo verificado que para grande numero de collegiaes pobres o uso do uniforme era um impecilho para a frequencia das aulas. Agora cada um se vestirá de accordo com suas posses.

AMAZONAS

UM NOVO JORNAL EM MANAOS

MANAOS, 16 — (União) — Circulou o primeiro numero do matutino "A Nação", orgão do Partido Liberal Amazonense.

RIO G. DO NORTE

UM PARTIDO SOB A ORIENTAÇÃO DO INTERVENTOR

NATAL, 15 — (União) — Os jornaes informam que está sendo organizada uma grande associação, de iniciativa do interventor Bertino Dutra, para a fundação de um partido de representativo do nosso Estado, o qual concorrerá ás eleições de maio proximo.

MARANHÃO

CHEGOU O SR. MAGALHÃES DE ALMEIDA

S. LUIZ, 15 — Chegou hoje, a esta capital, a bordo do "Itapé", o sr. Magalhães de Almeida, ex-governador do Estado. O desembarque desse politico foi muit oconcorrido, sendo cumprido o programma de homenagens que lhe vão ser prestadas.

A commissão promotora da homenagem ao sr. Magalhães de Almeida era composta dos srs.: José Pereira, Saturnino Bello, Antonio Santos, Aracaty Campos, do alto commercio e da industria; desembargadores Henrique Couto e Augusto Vinhaes, drs. Armando Vieira, Theodoro Rosa Vieira Azevedo, Raul Pereira, e representantes do operariado, João Raymundo Santos e Azevedo Ramos.

RECEBIDAS COMO BENÇÃOS DOS CÉOS

S. LUIZ DO MARANHÃO, 16 — (União) — A primeira chuva, caida ante-hontem, depois de tão prolongada estiagem, foi recebida pelo povo como uma benção dos Céos. Muitas pessoas procuraram as egrejas, onde, com visivel contentamento, renderam graças ao Senhor pelo bem dispensado ao nosso Estado.

A NOVA DIRECTORIA DO INSTITUTO DE ADVOGADOS

S. LUIZ DO MARANHÃO, 16 — (União) — A nova directoria do Instituto da Ordem dos Advogados foi solemnemente empossada, em sessão realizada no Faculdade de Direito.

RIO G. DO SUL

TRANSFERENCIA DE UM FISCAL DE CONSUMO

PORTO ALEGRE, 16 — (A. B.) — Foi transferido por acto do delegado fiscal, neste Estado, da circumscripção de Uruguayana para Jaguary, o consultor fiscal de Imposto de consumo federal Amadio de Souza Pinto e do Livramento para aquelle, onde já serviu há tempo, o funccionario também Veríssimo de Azevedo.

LEITE E RUSSINHO ESTÃO CONVALESCENTES

PORTO ALEGRE, 16 — (A. B.) — Os jogadores Leite e Russinho, estão convalescentes. Já abandonaram o Hospital e estão hospedados em quarto do Hotel Yung, onde tem sido muito visitados.

O que não aceitaram o offerecimento que lhe foi feito para que seguissem o tratamento no Rio. Serrano, embarcarão na proxima semana, para o Rio.

BAHIA

A ACTIVIDADE DA LIGA BAHIANA

PRO'-CONSTITUINTE

BAHIA, 14 (A. B.) — Esteve muito movimentada a ultima sessão da Liga Bahiana Pró-Constituinte. Nessa reunião foram debatidos assumptos de importancia, ficando decidido que a Liga apresentaria ás proximas eleições constitucionaes o nome do sr. José Americo á presidencia da Republica.

Foi ainda objecto de discussão a escolha de um nome que, reunindo os melhores requisitos, pudesse ser apresentado ao cargo de governador constitucional da Bahia. A esse respeito foi alvitrado adiar-se a resolução de qualquer medida, até que fosse auscultado o pensamento das diversas classes. E' proposito da Liga iniciar uma campanha de grandes proporções, que se estenderá a todo o Estado, a qual se denominará "Campanha do voto". Será defendida a formula parlamentarista.

MARCADA PARA O DIA 23 A INSTALLAÇÃO DO PARTIDO SITUACIONISTA

BAHIA, 15 (União) — Está marcada para 23 do corrente, a grande convenção politica estadual, para deliberar, em definitivo, sobre a installação do novo partido situacionista bahiano.

O APPELLO DO ARCEBISPO A FAVOR DOS FLAGELLADOS

BAHIA, 15 (União) — Todos os jornaes publicam, com grande destaque, o appello do arcebispo Primaz em favor dos flagellados do nordéste, commentando varias passagens dessa manifestação de fé do chefe da egreja catholica bahiana.

BEM RECEBIDO O MANIFESTO DO SR. J. J. SEABRA

BAHIA, 15 (União) — O appello que o dr. J. J. Seabra dirigiu ao povo bahiano foi bem acolhido pela imprensa desta capital, onde teve merecido destaque.

O "Diario de Noticias", em longo artigo da autoria do dr. Altamirano Requião, lança a candidatura do venerando homem publico como um dos representantes da Bahia na Assembléa Constituinte.

FRATERNIDADE BAHIANO-MINEIRA

BAHIA, 16 (A. B.) — Os academicos mineiros que se encontravam em excursão pelo Estado embarcaram hoje de volta, pelo "Rodrigues Alves". Hontem foi o dia das despedidas. Os academicos visitaram o interventor Juracy Magalhães, a quem agradeceram as attenções recebidas durante sua permanencia na Bahia, as altas autoridades e as redacções dos jornaes.

SÃO PAULO

PEDIU DEMISSÃO O DELEGADO DE ORDEM POLITICA

S. PAULO, 16 (A. B.) — Enviou o seu pedido de exoneração ao general Waldomiro de Lima, o tenente Stoll Nogueira, delegado de ordem politica.

A demissão solicitada foi dada hontem, sendo nomeado para esse cargo o tenente Agostinho Pereira Filho, actual terceiro delegado auxiliar.

Para este ultimo logar foi nomeado o tenente Ildebrando Pollegio.

JA' FORAM RECOLHIDOS MAIS DE QUATROCENTOS MIL CONTOS DE BONUS

S. PAULO, 16 (A. B.) — A Commissão incumbida do serviço de resgate dos "bonus" emittidos pelo governo revolucionario de S. Paulo espera concluir os seus trabalhos antes do dia 25. Foram já recolhidos 437.537 contos desses papeis.

O ALISTAMENTO ELEITORAL DA FEDERAÇÃO DOS VOLUNTARIOS PAULISTAS

S. PAULO, 16 (União) — A Federação dos Voluntarios de S. Paulo, que está desde alguns dias promovendo o alistamento eleitoral, sem compromisso partidario, tem recebido importantes donativos que auxiliarão desse patriotico serviço.

Em manifesto que foi profusamente distribuido, depois de justificar a sua intervenção no alistamento, diz a "Federação dos Voluntarios" que procura facilitar ao paulista a que não conseguiu alistamento, até o dia 1 e se de fazer eleitor — para cumprir uma determinação legal e, principalmente, para concorrer com o seu esforço para que S. Paulo tenha um corpo eleitoral tão grande quanto possivel, dando-lhe, por isso, autoridade para pugnar e impor os seus direitos na Constituinte e fazer valer os seus justos interesses no debates da Constituinte e as suas convicções elevadas.

2.023 TRABALHADORES MATRICULADOS

S. PAULO, 16 (União) — Durante o mez de dezembro ultimo, a Agencia Official de Collocações do Departamento Estadual do Trabalho matriculou 2.023 trabalhadores, menos 286 do que em novembro.

No mesmo periodo, o total geral dos trabalhadores agricolas encaminhados a estes foi de 1.561 tendo sido 1.550. Estes foram encaminhados para o interior.

Aos trabalhadores matriculados, no mez de dezembro, passaram-se, por 3.032 passaportes, 16.365 cadernetas, 9.628 fichas de reconhecimento.

MINAS GERAES

REUNIU-SE, MAIS UMA VEZ O PARTIDO PROGRESSISTA

BELLO HORIZONTE, 15 (A. B.) — O "Partido Progressista" realizou hontem, a reunião que havia sido marcada anteriormente. Aberta a sessão, os membros discutiram acaloradamente, distinguindo-se dentro daquelle partido, duas alas assim formadas: srs. Gustavo Capanema, Washington Pires, Bias Fortes e Octacilio Negrão exaltados; Pedro Aleixo, Noraldino Lima, Antonio Carlos, Idalino Ribeiro e Waldemiro Magalhães, moderados.

Foi marcada para o proximo dia 20 de fevereiro uma reunião a que deverão comparecer os representantes dos municipios. Na sessão de hontem, ficaram approvadas os estatutos daquella agremiação.

O "BUREAU" ELEITORAL DA ASSOCIAÇÃO DOS EMP. DO COMMERCIO

BELLO HORIZONTE, 16 (União) — Foi muito concorrida a reunião da Associação dos Empregados no Commercio, com o fim de installar o respectivo "bureau" eleitoral. A' cerimonia, iniciada pelo sr. Laborne Tavares, que em nome do Partido Progressista pronunciou eloquente discurso, estiveram presentes os srs. Antonio Carlos, Ribeiro Junqueira e Octacilio Negrão.

Após as palavras inaugurues do dr. Laborne, falou o dr. Antonio Carlos, exaltecendo a significação do acto que se realizava e referindo-se, em synthese, ao alcance politico-social do voto, "instrumento democratico por excellencia, cujo exercicio é um dever de todo o cidadão".

Jornada

Reapparece AMANHÃ, Em Edição Vespertina, ás 13 hs.

NOTICIARIO FARTO E VIBRANTE — REPORTAGENS SENSACIONAES

8 PAGINAS — $100

SANAGRIPPE PARA INFLUENZA

Foi incluido nos Cursos de Extensão Universitaria

A COMMUNICAÇÃO DO REITOR DA UNIVERSIDADE, RELATIVA AO CURSO DE PEDAGOGIA DA MUSICA E CANTO ORPHEONICO

O Curso de Pedagogia da Musica e Canto Orpheonico, creado pela Directoria Geral de Instrucção e dirigido pelo maestro Villa-Lobos e que foi a origem do "Orpheão dos Professores" e da "Orchestra Feminina de Cordas", a quem a população do Rio de Janeiro deve tantos beneficios artisticos educacionaes e que desta orientação tambem surgiu uma nova disciplina para as escolas publicas com fim de realizadas em varias audições publicas, acaba de ser incorporado aos Cursos de Extensão Universitaria da Universidade do Rio de Janeiro.

Muito breve deverão ser realizados os exames de habilitação para conferir o certificado de habilitação para o ensino escolar de musica e canto orpheonico.

Esta é a communicação da Reitoria da Universidade:

"Levo ao vosso conhecimento, em resposta ao officio dessa Directoria, que de accordo com o parecer emittido pela Commissão de Ensino e Recursos, o Conselho Universitario resolveu elevar o Curso de Pedagogia de Musica e Canto Orpheonico como parte dos cursos de Extensão Universitaria desta Universidade.

Reitero-vos os protestos de minha elevada consideração. — (a) Fernando Magalhães. Reitor.

Theatro Carlos Gomes

Empresa Paschoal Segreto

As revistas de JARDEL JERCOLIS, são differentes em colorido, comicidade movimentação. Certifique-se

Hoje — A's 3, 8.15 e ás 10.15 hs. — Hoje

TRAZ A NOTA

Dois actos interessantissimos da victoriosa parceria Jardel Jercolis-Luiz Iglezias.

Seguro exito do maior e melhor conjunto do Rio, e os lindos sambas, em as noites "Ahi, heim?" "Boa Bola!", que aquella empresa valeceas mais em voga e se applaudem "Porquêra" e "Cortiço" e "Que dupla"

QUINTA-FEIRA, 19 DO CORRENTE

REAPPARECERA' O

"DIARIO DA NOITE"

O popular e querido vespertino que foi e será sempre o arauto das aspirações cariocas

O Arrependimento do Inventor da Dynamite

A Historia do Premio Nobel, os Seus Detentores e os Seus Candidatos

O BRASIL APRESENTOU O NOME DE COELHO NETTO PARA A DISPUTA DA HONROSA LAUREA

O Brasil vae, pela primeira vez, concorrer, este anno, ao Premio Nobel de Literatura, apresentando o nome de Coelho Netto.

Admiravel expressão da intellectualidade brasileira, ninguem melhor do que o illustre escriptor para disputar, em nome do nosso paiz, a distincção maxima a que podem aspirar os homens de letras deste seculo.

A sua bagagem literaria reune, como nenhuma outra, o merito da qualidade ao valor da quantidade.

Ahi estão "Mano", "Agua de Juventa", "Inver-

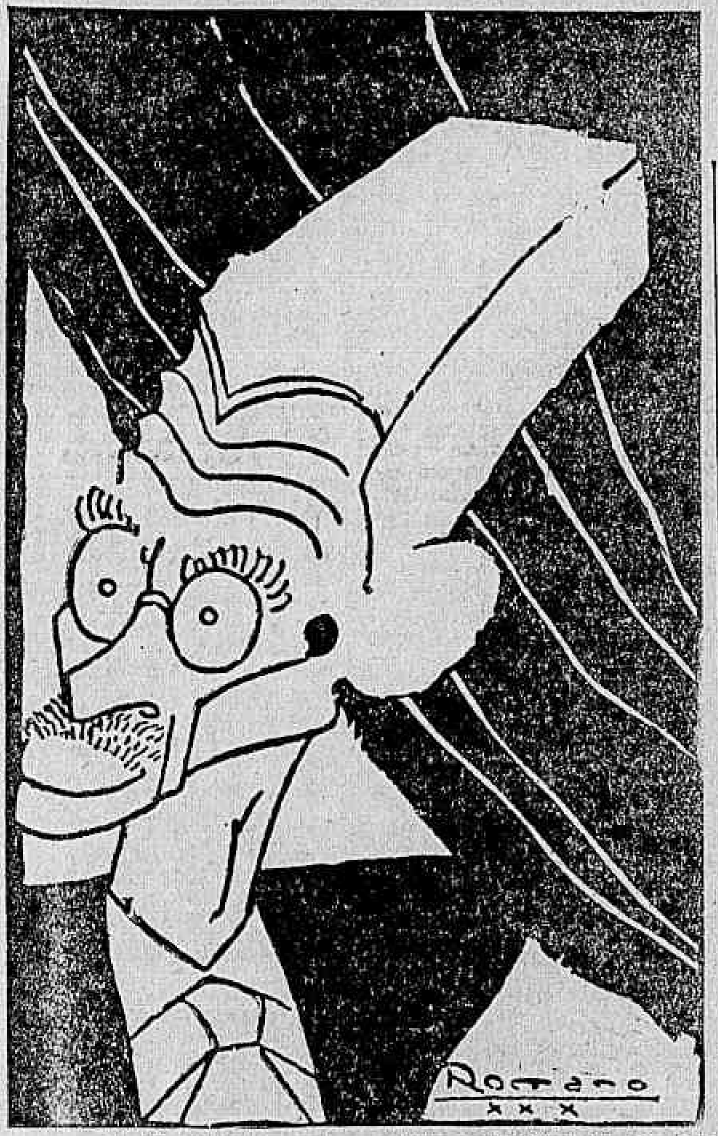

O escriptor Coelho Netto, numa magnifica caricatura de Romano

no em Flor", "Sertão", "Rei fantasma", "Jardim das Oliveiras" e "Fabulario" — grandes obras que fornecem ao seu autor as credenciaes necessarias á conquista da honrosa laurea, que, sendo discutida por todos, é, entretanto, pouco conhecida nas suas origens.

COMO NASCEU O PREMIO NOBEL

Foi o tardio arrependimento do inventor da dynamite, Alfred Nobel, que creou o ambicionado premio.

Descoberta, em 1847, pelo italiano Sobrero, que a obteve por meio da glycerina reunida a uma mistura de acidos sulphurico e azotico, o nitro-glycerina era um explosivo demasiado sensivel para que fosse possivel o seu emprego.

Foi então que Alfred Nobel conseguiu modifical-a, adaptando-a, de modo a tornal-a praticamente util.

Para isto, elle misturou aquella composição, após a addição de alcool methylico, a uma materia inerte — tijolo pilado ou silica amorpha — obtendo um producto de sensibilidade consideravelmente attenuada.

Estava inventada a dynamite. E, pouco depois, fundavam-se, na Europa e nos Estados Unidos, mais de vinte fabricas, installando Nobel o seu laboratorio perto de Paris.

Alguns annos mais e o inventor suéco estava millionario, com a sua descoberta de destruição e de morte.

Quando falleceu em San Remo, em 1895, havia Nobel disposto de todos os seus bens na fundação de cinco premios annuaes.

Os quatro primeiros são conferidos pela Academia Sueca. Tres desses devem ser attribuidos a tres pessoas, de qualquer nacionalidade, que tenham feito a descoberta mais importante no dominio da physica, da chimica e da physiologia e da medicina. O quarto premio é reservado a quem, no dominio literario, der á publicidade a mais bella obra de idealismo. E o quinto é attribuido, pelo Parlamento da Noruega, a quem houver mais efficazmente trabalhado em favor da fraternidade dos povos, da diminuição dos exercitos permanentes e da propagação dos congressos pacifistas.

Era o arrependimento.

OS DETENTORES DA HONROSA LAUREA

A primeira distribuição dos premios Nobel effectuou-se em 1901.

No dominio da literatura, a que agora concorre o Brasil, a importante distincção tem sido conferida a Sully-Prudhomme (1901), Theodore Mommsen (1902), Bjornstjerne Bjornson (1903), Frederic Mistral e José Echegaray (1904), Henry Sienkiewicz (1905), Giosuè Carducci (1906), Ruddyard Kipling (1907), Randolf Eucken (1908), Senhora Selma Lagerloff (1909), Paul Heyse (1910), Maurice Meterlinck (1911), Gerhart Hauptmann (1912), Rabindranath Tagore (1913), Romain Rolland (1915), Verner von Heidenstam (1916), Karl Gjellerups e Heinrich Pontoppidan (1917), Carl Spitteler (1919), Jacinto Benevente (1922), William Butler Yeats (1923), Wladislad Reymont (1924), George Bernard Shaw (1925), Senhora Grazia Deledda (1926), Henri Bergson (1927), Senhora Sigrid Undseat (1928), Thomas Mann (1929), Sinclair Lewis (1930), Eic Axel Karlfeldt (1931) e John Golsworthy (1932).

TREZENTOS E CINCOENTA CONTOS DE RE'IS

O valor do notavel premio é de cento e cincoenta mil corôas suecas, que correspondem a trezentos e cincoenta contos de réis.

Além dessa avultada somma, o laureado recebe uma medalha de ouro do valor de quinhentas corôas.

A distribuição da importante distincção realiza-se a 1° de dezembro, sendo conferida pelo rei da Suecia, que, no mesmo dia, offerece um banquete aos laureados.

Alfred Nobel, o inventor da dynamite, no seu gabinete de trabalho

A LUTA NO CHACO

Os Bolivianos Annunciam Uma Victoria

LA PAZ, 16 (Havas) — O Estado Maior Geral do Exercito publica o seguinte communicado:

"Por occasião do ataque effectuado pelo inimigo, no dia 14 do corrente, contra o fortim Corrales, as forças paraguayas, derrotadas, fugiram em desordem, apesar da superioridade numerica. Tomamos duas metralhadoras e alguns fuzis. Foram mortos o tenente paraguayo Ortiz e seis praças.

"Durante o dia de hontem, não se assignalou nada de novo em nenhum sector."

O Vinho Reconstituinte Silva Araujo

DA' VIDA
DA' SANGUE
DA' ENERGIA

E' BOM
E' PURO
E' DE RAPIDO EFFEITO

O General Ivens Ferraz Enfermo

E' Muito Grave o Estado do Illustre Militar

LISBOA, 16 (Havas) — Aggravou-se consideravelmente o estado de saude do general Ivens Ferraz, chefe do Estado Maior Geral do Exercito e ex-presidente do Conselho, que acaba de soffrer uma operação na prostata.

O coração do illustre enfermo enfraquece-se cada vez mais. Receia-se um desenlace fatal.

Gypsum brasiliense
para dentição nas crianças.

Em toda a parte se vende
PO' DE ARROZ Roger Cheramy

Pelas Associações

ASSOCIAÇAO BENEFICENTE JOSE FERREIRA DA COSTA

A directoria communica aos associados que se acham ao inteiro dispor dos mesmos, os serviços dos drs. Paulo Torres Marques, advogado, com escriptorio á rua Republica do Perú n. 29, 1° andar, Mario Caldas, medico, com consultorio á rua Montevidéo, 385, Penha; e Florencio de Almeida, cirurgião dentista, com consultorio á rua Escobar, 105, S. Christovão.

Todos estes senhores, attenderão com a maxima solicitude, qualquer socio desta associação, que os procure nas suas horas de expediente.

Victima de uma motocycletta

No seu 10 mez findo na rua Vinte Quatro de Maio, uma motocycletta da Inspectoria de Vehiculos, dirigida pelo reservista n. 158, apanhou e feriu a D. Maria Eugenia Salles, residente á mesma rua n. 324.

A infeliz senhora que recebeu graves ferimentos pelo corpo foi soccorrida pela Assistencia do Meyer e internado no Hospital de Prompto Soccorro. onde hontem veio a fallecer sendo seu cadaver recolhido ao Necroterio do Instituto Medico Legal.

Collegio Militar do Rio de Janeiro

Communicam-nos:

"Os alumnos que foram apresentados hoje á Escola Naval, devem comparecer neste Collegio, diariamente ás 15 horas.

Estão sendo chamados com urgencia á secretaria deste estabelecimento de ensino, os seguintes alumnos ns.: 239 — 756 — 1.376 — 1.152 — 635 — 610 — 623 — 897 — 581 — 556 — 591 — 899 — 205.

Tendo sido encerrado o anno lectivo de 1932 e estando sendo computado o total das vagas existentes, para effeito de matriculas, no corrente anno, previne-se aos responsaveis de alumnos desligados de accordo com o artigo n. 163 — do Regulamento para os Collegios Militares, (falta de pagamento) que serão preenchidas as vagas de seus responsabilisados, caso não sejam liquidadas, com a maxima brevidade, os debitos dos alumnos incursos naquelle artigo.

Secretaria do Collegio Militar, em 16 de janeiro de 1933."

A PEDIDOS

Ao Chefe da Nação! A' Lavoura Caféeira do Brasil

Documentando as nossas accusações contra os contratos de propaganda de café

Tratamos ante-hontem, domingo, das gravissimas irregularidades que estamos presenciando com os contratos celebrados pelo Conselho Nacional, para a propaganda do café em cerca de 24 paizes.

Affirmamos que haviam grandes negociatas, felizardos que ganham 10 mil reis por sacca de café exportado para propaganda quando o nosso pobre lavrador, lá no mato, lutando contra tudo, é na maior das vezes, obrigado a abandonar a sua lavoura por absoluta falta de recursos! Outros, de recursos, ainda conseguem o custeio de sua propriedade, muito embora as prestações de hypothecas não lhe proporcionem uma vida regular.

Pois confirmando tudo que ante-hontem aqui escrevemos, inserimos hoje o seguinte:

CERTIDÃO

Protocollo n.° 32.684

ADALBERTO ARANHA, Official do 3.° Officio do Registro de Titulos e Documentos, nesta cidade do Rio de Janeiro, Capital da Republica dos Estados Unidos do Brasil.

CERTIFICO QUE,

do livro "J" numero seis, do Registro Integral de Titulos, Documentos e Outros Papeis, deste Cartorio, consta o registro sob o numero de ordem nove mil e quinhentos e quarenta e um, o qual me foi pedido por certidão e cujo teôr é o seguinte: — Registro de uma carta apresentada por A. Chaves e apontada sob o numero de ordem trinta e dois mil seiscentos e oitenta e quatro do Protocollo, aos treze dias do mez de Janeiro do anno de mil novecentos e trinta e tres, do teôr seguinte:

Rio de Janeiro, nove de Janeiro de mil novecentos e trinta e tres.

Excellentissimo Senhor Doutor EVARISTO DA VEIGA. Rio de Janeiro.

Em adittamento á nossa combinação verbal, fica entre nós convencionado o seguinte: Emquanto durar o contracto constante da carta que pela firma FERRAZ PRISTA & COMPANHIA LIMITADA e individualmente pelos senhores JOÃO FERNANDES PEREIRA PRISTA, JOÃO TELLES FERRAZ e ALBANO TELLES FERRAZ, socios da mesma firma, me foi endereçada nesta data, para financiamento do contracto que os mesmos teem com o CONSELHO NACIONAL DO CAFE', para MARROCOS, ALGERIA e TUNISIA, dos DOZE MIL REIS, POR SACCA, a que na mesma carta fica com direito, Vossa Senhoria receberá DOIS MIL E QUINHENTOS REIS, pagos logo após cada embarque de café. Melhor explicando: daquelles DOZE MIL REIS, serão dois mil e quinhentos reis para Vossa Senhoria e NOVE MIL E QUINHENTOS REIS PARA MIM.

Sem mais, fico com a maior estima e elevada consideração. De Vossa Senhoria Attento Venerador e Amigo.

(Sobre uma estampilha federal do valor de dois mil reis e um sello de Educação e Saude datados de nove|um|trinta e tres): Rio de Janeiro, nove de Janeiro de mil novecentos e trinta e tres. JOÃO LISBOA WRIGHT.

Testemunhas: A. Chaves, A. R. Costa. Reconheço a firma João Lisboa Wright. Rio, treze de Janeiro de mil novecentos e trinta e tres. Em testemunho (signal publico) da verdade. Fernando de Azevedo Milanez. (Carimbo respectivo). Reconheço as firmas de A. Chaves e A. R. Costa. Rio de Janeiro, treze de Janeiro de mil novecentos e trinta e tres. Em testemunho (signal publico) da verdade. O substituto Antonio Salviano. No impedimento occasional do Tabellião. (Carimbo respectivo). Documento dactylographado na primeira lauda de uma folha de papel da firma signataria. Registrado fielmente na data supra por me haver sido distribuido. Eu, Ivan Pereira da Cunha sub-official o escrevi. Treze de um de mil novecentos e trinta e tres. Adalberto Aranha. Era este o conteudo do registro lançado em o livro já ao principio declarado, ao qual me reporto e dou fé, de cujo teôr, por me haver sido pedida, bem e fielmente fiz extrahir a presente certidão, que conferi, subscrevo e assigno, nesta cidade do Rio de Janeiro Capital da Republica dos Estados Unidos do Brasil, aos quatorze dias do mez de Janeiro do anno de mil novecentos e trinta e tres. Eu, Adalberto Aranha, official, subscrevo e assigno. Rio de Janeiro, 14 de Janeiro de 1933. assig.: Adalberto Aranha.

Não é só. Essa mesma firma, Ferraz Prista & Cia., está providenciando um embarque de 30.000 saccas de café para a Africa do Norte, pelo vapor "Alsina" que deve tocar no nosso porto no dia 2 de fevereiro proximo.

Como é que estando os contractos sob syndicancias, sujeitos a revisão, ainda se permitte taes embarques?

São cafés que vão inundar os mercados do exterior, prejudicar as firmas commerciaes honestas, paralyzar os negocios.

E a commissão de Syndicancia? Quando ficará organizada? Lá se vão 15 dias que para organizal-a foi convidado o sr. Monteiro de Andrade e, até hontem, nada mais se soube sobre a marcha urgente que deveriam ter seus trabalhos.

Vamos documentar tudo que temos escripto. Temos em mão, copioso material, o qual, contra nossa vontade virá á publico. E' vergonhoso para nossa nacionalidade, para os negocios do café, o nosso principal producto de exportação. Temos aguardado, com paciencia, o desfecho unico que se espera. Mas, tudo tem seu limite.

O documento que hoje inserimos é fulminante! Por elle fica o publico sabendo porque meia duzia de firmas não subscreveram o telegramma dirigido pelo commercio exportador do Rio de Janeiro ao sr. Chefe do Governo Provisorio, telegramma esse que conta com 94 % das firmas em questão.

OS LAVRADORES E EXPORTADORES DE CAFE'.

QUEM PERDEU?

GESTO SIGNIFICATIVO DUM "MOTORISTA" DA E. DE VIAÇÃO VARGEM GRANDE

Ante-hontem, um "chauffeur" da E. V. Vargem Grande, quando de viagem para esta localidade, deparou na estrada com uma bolsa de senhora contendo documentos, dinheiro, objectos de toilette; chaves e outros valores, conforme se verificou ao abril-a para ver se era encontrada qualquer referencia pela qual se pudesse identificar o legitimo dono.

Feito esse exame em presença duma firma commercial da localidade, Snrs. Alves Filho & Abrantes, estes ficaram seus depositarios até que a sua proprietaria depois de ter sido avisada, foi recebel-a e manifesar o seu agradecimento ao "profissional" do volante que teve oportunidade de dar um exemplo altamente dignificante.

A modestia levou-o a occultar o seu nome, o que não impede entretanto, que Mme. Alice Nascimento, satisfeita em-possar-se d'aquelles valores exalte, por nosso intermedio, o autor de procedimento tão correcto.

EVITEM AS DOENÇAS
usando nas lavagens de casas e nos ralos, pias, privadas, escarradeiras, sargetas, etc., a legitima
CRUZWALDINA
o melhor e mais economico desinfectante domestico.
Recusem sempre as imitações.

SONHO DE OURO
AMANHA 200:000$ .... 40$000
SABBADO 200:000$ ... 40$000
GALERIA CRUZEIRO, 1
RUA DA QUITANDA, 132

Gargaglione & Filho
ALFAIATES

OURO
Joias usadas. Prata antiga e moedas, vendam só na
CASA ROBERTO
AV. RIO BRANCO, 127
N. B. — Compra realmente tudo pelo seu justo valor.

VIDA MUNDANA

"SONHO DE MOÇA"

DESDE hontem a sala do Odeon parece mais uma aula do Collegio Sion. Vimos lá, alegres e saltitantes, dezenas e dezenas de meninas ingenuas, que só alimentam aquelle sonho azul de todas ellas: casar.

E assim que os jornaes começaram a annunciar as primeiras exhibições de "Sonho de moça" não houve mais calor que fizesse com que ellas permanecessem no posto 6 nem na praia do Flamengo.

Desde que as nossas milindrosas conheceram o "Sonho que viveu", em que ellas proclamaram Janet Gaynor e Farrell, o casal de namorados mais feliz deste mundo, nenhum film como "Sonho de moça" despertou tanta curiosidade, aliás merecida, porque é um romance de amor ingenuo e delicado, de duas criaturas que se querem bem e nunca pensam em brigar.

O seu titulo indica todos os seus encantos; as suas scenas são de uma delicadeza que enternece. "Sonho de moça" é um symbolo para as pequenas que estão naquella phase da vida onde não pensam ainda em entrar para um convento. Mesmo porque, essa época só surge para ellas, quando experimentam a primeira desillusão ou descobrem nas suas cabecinhas os primeiros cabellos brancos...

E a mulher, cujas idéas avançam, ainda prefere ao voto feminino e ao volante de um automovel — o encanto de um lar.

E' por isso, que as primeiras exhibições, no elegante cinema Odeon, constituiram a nota chic da tarde de hontem.

M.

ANNIVERSARIOS

Fazem annos hoje:

As senhorinhas — Doralice Mendes Coelho, Tharcila Cintra, Noelia Rodrigues e Alice d'Avilla Meira.

As senhoras — Dr. Martinho Guimarães Filho, Dhelia Costa Barcellos, Córa Menezes e a viuva prof. Heloisa Vidal Corrêa.

Os senhores — Dr. Helvecio Lacerda, pharmaceutico-chimico; Ruy Motta, Edgard Maria Ferreira e Cyro Barthô de Mello.

— Faz annos, hoje, a professora Roberto Acciolli, elemento dos mais destacados nos nossos meios sociaes.

— Sr. Julio Lacerda — Decorreu, na data de hontem o anniversario natalicio do sr. Julio Lacerda, conceituado funccionario do Serviço do Algodão.

— Completa annos hoje o sr. José Carneiro, funccionario da Companhia Nacional de Construcções Civis e Hydraulicas, que por esse motivo deverá receber numerosas felicitações.

NELSON PAIXÃO — Faz annos, hoje, o nosso querido companheiro Nelson Paixão, jornalista de longo tirocinio na

imprensa carioca, varios têm sido os jornaes aos quaes Nelson Paixão tem emprestado a sua actividade e a sua intelligencia. Ao DIARIO CARIOCA está elle ligado por velhos laços, tendo sido seu secretario, num momento difficil da vida deste jornal, sempre se desempenhando com galhardia das funcções que lhe são attribuidas. Como companheiro bom, leal e dedicado que é, Nelson Paixão tornou-se um elemento indispensavel no nosso meio.

Por isso mesmo, elle merece todos os abraços que receber hoje pelo seu natalicio, aos quaes juntamos os nossos.

Transcorre, hoje, a data natalicia do dr. Raymundo de Faria Abreu, cirurgião dentista, e alto funccionario postal.

Em sua residencia, á rua major Avilla, 44, o distincto anniversariante receberá as pessoas de sua amizade, que aliás são innumeras, dadas as qualidades de espirito e coração que o fazem justamente estimado, por todos os que o conhecem.

Dr. Raymundo de Faria Abreu

NASCIMENTOS

Desde o dia 5 do corrente mez, acha-se em festas o lar do casal dr. Augusto Nascimento Ramos e d. Alda de Souza Ramos, com o nascimento de um robusto menino que, na pia baptismal, receberá o nome de Moacyr.

ALMOÇOS

Será finalmente no dia 20 do corrente a realização do grande almoço de confraternisação da classe pharmaceutica, no restaurante Pão de Assucar; em commemoração da passagem do 17º anniversario da fundação da Associação Brasileira de Pharmaceuticos.

As listas de adhesões são encontradas na secretaria da Associação.

NOIVADOS

Acabam de contratar casamento o sr. Nelson Ballariny, contador da Companhia S. Paulo Territorial e a srta. Nisa Guimarães, filha do architecto sr. Virgilio de Freitas Guimarães.

BODAS DE PRATA

Festejando, hontem, as bodas de prata, o casal Raul do Rego Macedo, estimado despachante aduaneiro e sua virtuosa consorte d. Maria Josepha Ancora do Rego Macedo, os seus filhos mandaram celebrar por esse motivo, missa em acção de graças, no altar-mór da egreja de S. João Baptista da Lagoa, a qual esteve muito concorrida.

VIAJANTES

— Pelo trem RP 1 seguiu hontem, de manhã, para Caxambu' em estação de aguas a familia do dr. Oswaldo Aranha, ministro da Fazenda.

AL SZECKLER

Segue hoje pelo "Duillio", com destino a Buenos Aires, o snr. Al Szeckler, director gerente da Universal Pictures do Brasil S. A.

O regresso ainda não está determinado pelo motivo dos multos affazeres que o prenderão nas cidades de Porto Alegre e Curytiba, onde a sua presença é reclamada pelos negocios e pelos innumeros amigos que possue em cada cidade do Brasil.

Ao illustre viajante desejamos boa viagem.

— A bordo do vapor "Florida", que zarpou hoje rumo á Europa, viajam com destino á França a Exma. Sra. de Hosemann Kammerer, esposa do embaixador da França junto ao nosso governo, e a senhorita Marie Madelleine Kammerer.

Pelo elevado numero de pessoas que foram ao caes despedir-se e pela quantidade de flores que lhes foram enviadas, as duas senhoras puderam, mais uma vez, aquilatar da sympathia que desfrutam entre nós.

O salão de conversação do navio era pequeno para conter todas as pessoas que vinham apresentar votos de bôa viagem e formular a esperança de breve regresso da sra. embaixatriz e da senhorita Marie Madelleine.

Varias personalidades officiaes, entre as quaes o sr. Ministro das Relações Exteriores, membros do corpo diplomatico estrangeiro, figuras de alto destaque da sociedade carioca, o pessoal da Embaixada, os officiaes da Missão Militar Franceza, e os elementos influentes da colonia franceza achavam-se a bordo do "Florida" ou no caés até á hora em que o paquete, afastando-se majestosamente, retomou a sua rota levando as duas senhoras e as saudades dos que ficavam.

Sabemos que o sr. Embaixador, em companhia de sua filha senhorita Odile Kammerer, subirá amanhã, para Petropolis, onde passará a estação calmosa.

EXCURSÃO

Vae realizar-se no proximo domingo, uma excursão ao Recreio dos Bandeirantes, esse pittoresco recanto do Rio de Janeiro, na qual tomarão parte diversas familias, promovida pelo Sr. Rubens Perdigão, chefe da Casa para Amadores.

A excursão será feita em omnibus da Viação Excelsior que partirão da Praça Mauá em hora que será previamente designada.

A volta se dará á tarde após almoço que será servido no Restaurante do Recreio dos Bandeirantes.

ENFERMOS

Achase aguardando ha alguns dias o leito, o dr. Augusto de Carvalho, nosso collega de Imprensa e alto funccionario da Imprensa Nacional que por esse motivo denota á sua residencia á Praia de Botafogo nº. 400, grande numero de visitas de pessôas amigas.

FESTAS

O Lebion Club fará realizar no dia 19 em sua séde social, uma "soirée" dansante que terá inicio ás 21 1|2 horas. A entrada dos srs. socios far-se-á com a apresentação do recibo n. 1, sendo que a directoria distribuirá convites.

— Botafogo F. C. — Cinema — O departamento social do Botafogo F. C. offerece amanhã uma interessante sessão de cinema aos socios e suas familias fazendo exhibir no salão de festas do club, o notavel film "Cimarron", em 13 partes, com Estelle Taylor, Richard Dix e Irene Dunne.

Essa producção que é inedita nos bairros, será precedida de um jornal falado. A sessão começará ás 21 horas em ponto.

— Teve seu lar em festa, hontem, o snr. Orlando Perriraz, thesoureiro da Universal Pictures do Brasil S. A. por ver transcorrer um anniversario de seu consorcio.

LUTO

MISSAS

Na egreja do Parto, reza-se hoje, ás 8 1|2 horas a missa de 7º dia, por alma do sr. Octavio Gondim, fallecido na Serra do Martins, Rio Grande do Norte, filho do sr. João Gondim, e de sua esposa d. Elvira Ayres Gondim e irmão do sr. Hernides Gondim antigo auxiliar da Casa Pratt.

O Novo Promotor Adjunto da Justiça Militar

FOI NOMEADO O DR. RAYMUNDO LEONAM DE ALMEIDA NOBRE

Dr. Raymundo Leonan de Almeida Nobre

Por acto do chefe do Governo Provisorio, assignado na pasta da Guerra, foi nomeado 2º Promotor Adjunto da 1ª Circumscripção de Justiça Militar, com jurisdicção no Exercito e séde nesta capital, o dr. Raymundo Leonaw de Almeida Nobre, advogado no nosso fôro, que já prestou compromisso e assumiu o exercicio do seu cargo.

O joven causidico que já exerceu as funcções de orgão do Ministerio Publico junto ás Auditorias de Guerra da 3ª C. J. M., em São Luiz e da 4ª C. J. M., com séde em Juiz de Fóra, é uma intelligencia culta, de que muito tem a esperar a nossa justiça militar.

Se ainda não usou, experimente
PO' DE ARROZ Roger Cheramy

THEATRO

UM dos mais sérios problemas de dentro do theatro é o da reclame.

E' mais facil um artista se contentar em trabalhar de graça, do que não vêr o seu nome publicado nos jornaes.

E elles têm razão. Nome em jornal ainda é mais do que a quinzena de ordenado, pelo menos a quinzena quando vem é tão desfalcada, que mal chega para pagar o padeiro, ao passo que o nome nos jornaes serve para fazer pecuinhas ao collega do camarim do lado.

Outros ha, que, por não saberem lêr nem escrever, fazem questão absoluta é de retrato.

Destes, o meu prezado collega João Luso está livre, porque, o seu jornal não dá "cliché" (Que sorte). A este respeito temos assumpto para um livro.

De todos os episodios passados commigo neste assumpto de publicidade, um ficou gravado para sempre na minha memoria. Foi aquelle de um empresario, que obrigava a se publicar a declaração de "Elenco por ordem alphabetica" começando pelo nome da querida Margarida Max quando no elenco havia Elza Gomes, Edith Falcão e Dóra Brasil...

J. L.

De Chocolat, no cartaz do Recreio

Ottilia Amorim

De Chocolat não é apenas o poeta repentista, e feliz que todos conhecem. E' um escriptor de theatro a par de todos os mysterios dos bastidores sabendo preparar as scenas para o desfecho infallivel que não é multas vezes aquelle que o publico espera.

De Chocolat tem grande parte no successo que alcançou a "Casa do Caboclo".

Foi quem lhe preparou a victoria, associando-se ao preparo da primeira peça e ensaiando os artistas.

A maioria desses artistas não conheciam ainda o publico das grandes cidades; De Chocolat, pela assiduidade dos seus conselhos, pela sua persuasão preparou-lhes a attitude tranquilla com que se apresentaram dando-lhes os louros do triumpho.

Agora De Chocolat tem em ensaio, no Recreio, a revista "Não me abandones" que escreveu com Aluizio Maia, um novo que tem disposição e talento.

A revista que tem farta comicidade e uma defesa admiravel, subirá á scena na proxima sexta-feira e será, estejam todos certos, o terceiro successo da nova companhia do Recreio.

Boas Festas e Anno Novo

De Darcy Cazaré recebemos uma carta muito gentil de votos de boas festas e feliz Anno Novo, que agradecemos.

Um presente, a festa Sarah Nobre

Tem despertado o mais vivo enthusiasmo no publico carioca, a noticia de que Sarah Nobre vae realizar no proximo dia 25 uma grande festa no theatro João Caetano.

Esse enthusiasmo está perfeitamente justificado desde que se levem em conta o valor incontestavel e o criterio da talentosa artista demonstrados fartamente na sua longa carreira theatral.

Será representada a hilariante comedia "Greve Geral" de Rego Barros, cuja distribuição é a seguinte: Dimas — Placido Ferreira; Segunda — Annita Spá; "chauffeur" — Paulo Moraes; Soccorro — Maria Helena; Manolo — Armando Rosas; Gordilho — Carlos Machado; Porteiro — Alberto Monteiro; Canuto — Olavo de Barros; A mula — Yara Querzé; Facundo — Mendonça Balsemão; Saude — Sarah Nobre; Padre — Samuel Rosalvos; Felicidade — Julieta de Almeida e O Garoto — Julinho.

A segunda peça da Companhia Alda Garrido, no Eldorado

Tendo estreado hontem com o sinete de immenso successo "A Lóló fugiu de casa", da autoria de Luiz Rocha e que alcançou um exito colossal, a Companhia Alda Garrido já está preparando para segunda-feira, por força do contrato, uma segunda peça que obterá o mesmo ou maior successo.

Trata-se da engraçadissima revuette de actualidade "Arroz, Maria", cujos quadros e "sketches" estão destinados a agradar em cheio o publico que frequenta o Eldorado.

Além dos artistas do elenco actual, a cuja frente se encontra Alda Garrido, estreará tambem um punhado de deliciosas girls, dirigidas por um das mais notaveis ballarinos do Rio.

Lou e Janot e as suas marcações em "Traz a Nota"

Segundo o recorte internacionalista que Jardel Jercolis dá ás peças que monta, "Traz a Nota", o exito do cartaz do theatro Carlos Gomes e da parceria Jardel-Iglezias tem de tudo um pouco.

Tem graça numeros delicados e bailes interessantissimos, marcados pelos bailarinos e choreographos Lou e Janot.

Ha, em "Traz a Nota", na primeira plana dos esforços do esforçado casal de bailarinos, "Ouro", grandes "ballet" que remonta á historia do precioso metal em tempos remotos e "Noites de Valpurges", movimentada concepção.

Em ambos Lou e Janot são as principaes figuras, auxiliados, no primeiro, pelas irmãs Mary e Alba Lopes e Carlos Lisbôa, no segundo, apenas pelas "irmãs-sorriso".

Carnaval de verdade na Casa do Caboclo

Freire Junior deu á Casa do Caboclo com a sua peça "Carnavá no Sertão", que ora está em cartaz, não apenas uma peça carnavalesca mas um cerdadeiro aspecto de carnaval.

Dentro de "Carnavá no Sertão", vivendo as figuras centraes do trabalho, ha typos estupendos.

Que se veja por exemplo a interpretação apresentada por Cenira de Aragão, a artista cuja interpretação culmina quando ella encarna a figura da Folia, num magnifico "sketch" em que toma parte tambem João Lino, o comico applaudido.

Além desses, outros typos ha na peça que são excellentes: Jararaca e Ratinho estão inimitaveis fazendo rir de verdade; Apollo Corrêa é o mesmo comico de sempre e canta ainda juntamente com Arthur Costa um samba de autoria de Jayme Florence que é irresistivel.

Lydia Alves, Raymundo Faria e Ceci Faria estão tambem admiravelmente collocados dentro da peça.

"Feitiço de Mulher", hoje, no Cine Fluminnense

Repete-se hoje no Cine Fluminense a comedia "Feitiço de Mulher" que Munoz Secca escreveu e Restier Junior traduziu para a companhia de comedias Trianon, que actualmente está obtendo successo na elegante Casa de Espectaculos do Campo de São Christovão.

Amanhã será representado o original de Paulo de Magalhães "Quem manda aqui sou eu", 3 actos de muit espirito.

O exito de "Segura esta mulher"

DUAS PALAVRAS COM A 1ª BAILARINA DO ALHAMBRA

Domingo á meia-noite na "caixa" do theatro Alhambra, não cabia mais ninguem.

A um canto uma pequena vestida de freira palestrava com um grupo de jornalistas sobre o exito de "Segura esta mulher", a sensacional revista de Marques Porto, que está alcançando tão grande successo no cartaz do Alhambra.

Dizia ella, que não esperava tanto exito, apesar da confiança que tem no seu director e nos seus dois parceiros Ary Barroso e Velho Sobrinho e do valor dos principaes elementos com que conta o elenco onde se destacam as figuras de Mesquitinha e Itala Ferreira.

O que mais impressiona-me na

Leda, 1ª bailarina do Alhambra

revista porém, são os dois bailes que o Delf marcou nos adeantou.

Nesta altura passa Leda a primeira bailarina do momento, que assombra a platéa de elite da Cinelandia.

Ia envolvida num roupão para fazer a Carne no quadro da Cathedral — a "Tentação".

E no espaço pequeno de tempo entre a escada que dá para o seu camarim e a "coxia", estendeu-nos a mão e falou assim:

— Tenho verdadeira paixão por este baile. Concepção maravilhosa de Marques Porto que eu não posso esquecer jámais, porque dei com o Delf, meu dedicado companheiro de arte tudo o que estava em mim para ficar bonito. Se consegui não sei. O que escuto e vejo é a ovação que nós e as "girls" recebemos no final quando se encerra a cortina.

Aliás, o outro baile, alegre, "Pandeiros" tambem é muito interessante e vae muito bem na peça carnavalesca.

Já era bastante o que nos disse Leda sobre a peça do Alhambra, que não deixará tão cedo o cartaz daquelle theatro.

O commentario da noite

Cinco peças de Carnaval estão annunciadas para o Recreio proximamente, dizem os jornaes.

— E o Empresario Oscar Jordão vae resolver o caso assim, segundo diz o De Chocolat: Uma será representada no jardim outra na "caixa" outra no porão e a minha no palco.

panorama

●● ARY PAVÃO

O DOMINGO é um dia profundamente cacête. O corpo da gente, habituado ao movimento e aos exercicios constantes da semana, parece que fica molle e indisposto, nesse dia consagrado ao descanso. O sujeito que, diariamente, ás seis em ponto, pula para baixo do chuveiro, aos domingos só desperta mesmo, quando recebe em cheio, nas narinas, o aroma irresistivel do "carro-chefe" do ajantarado...

As ruas de arrabaldes, de ordinario tão tranquillas, assumem um movimento estranho e um ruido complicado. O homem do peixe mette compassos da Traviata na voz, para dizer que o camarão está fresquinho... apesar dos seus tres dias de geladeira. E os caixeiros da venda — para quem o dia de folga começa á mesma hora que o dia de trabalho — desde cêdo que liquidam as gorgêtas da semana, alugando bicycletas para atropelar os cachorros e esborrachar as ventas de encontro ao meio fio... Parece mesmo que, depois dos tamancos, a bycicleta é o objecto de maior necessidade na vida de um caixeiro que se preza...

Eu não gosto de corridas. Quanto ao football, desde o dia em que, no campo do Vasco, no meio de cincoenta mil pessoas, a bóla só encontrou o meu chapéo de palha para confundir com a balisa do "goal" — entreguei os pontos... Por isso, o meu domingo é o peor dia da semana...

Hontem, para não morrer de tedio, fui até o Jardim Zoologico. A taboleta da porta annunciava um "grande festival" em que seriam bisados todos os numeros do domingo anterior e mais a apresentação ao publico de dois pequeninos leões que nasceram a semana passada... Passei pelo elephante que se equilibra sobre tócos de madeira. Coitado, tão mal pago... E dizer-se que, no theatro nacional, ha gente que tem menos habilidade do que elle... Um garoto que assistia ás proezas do pachiderme, disse-me que o bicho toma azougue todas as manhãs. Porque não dão azougue aos nossos artistas?... A cobra que come o coelho é um espectaculo muito "divertido". Principalmente na hora em que o pobrezinho cáe na boca da serpente. Muito "engraçado" mesmo... Não obstante, a Sociedade Protectora dos Animaes continúa a protestar contra os cocheiros que batem com o cabo do chicote no nariz dos burros. Ha tanta gente por ahi que poderia servir de almoço áquella cobra... (Cobra amiga, que digestão a túa!...)

Cheguei, afinal, á jaula dos recem-nascidos. Depois de indagar do tratador, pelo estado da parturiente, quiz falar ao Leão, para felicital-o pelo feliz acontecimento. S. Majestade fazia a barba, num compartimento dos fundos, vedado aos olhos do publico por uma cortina de chitão desbotado. Apresentadas as minhas credenciaes, o velho monarcha fez-me sentar em uma poltrona, e disse, franzindo o semblante:

— Se o senhor não fosse jornalista, eu lhe faria o mesmo que tenho feito a todos que vêm aqui com essa historia de parabens...

— Perdão, majestade — atalhei medroso — mas é um velho habito...

— Não diga mais nada — berrou o Leão sacudindo a juba — isso de habito antigo é besteira. O sr. sabe perfeitamente que, no dia em que aquelle athleta entrou na minha jaula, teve o cuidado de dar-me, antes, uma injecção que me acabou com o resto das energias. Ora, isso foi ha quinze annos. De então para cá, o meu estado é cada vez peor. Ha dias em que não posso manter-me sobre as pernas. Como é, então, que se justifica esse disparate?... Não, meu amigo, aqui ha dente de coelho... Durante o tempo em que estive fazendo a reclame de uma fita, dizem que essa senhora deu escandalos horriveis aqui. Mas isto acaba mal. Eu tenho um genio pavoroso, eu não sou sôpa nem um bocadinho...

E o Leão ia proseguir furioso nas suas ameaças, quando, lá de fóra, a voz da Leôa chamou com autoridade:

— Bonifacio, venha já mudar as fraldas no Cazúza... E não demore, senão vou lá dentro.

Vae haver uma tragedia, pensei commigo. Mas qual; o rei das selvas, como se fosse um simples homem, abriu a gaveta da commoda, tirou um panninho e disse-me com a phisionomia mais triste deste mundo, encaminhando-se para a porta:

— O sr. não repare, mas essa mulher tem um genio desgraçado...

E foi attender o Cazúza...

ONDE ESTA' HINCKLER?

As Pesquizas Para Descobrir o Paradeiro do Conhecido Aviador

PARIS, 16 — (Havas) — A aviadora Amy Mollison, passou pelo aerodromo de Le Bourget, a caminho de Zurich, onde vae participar dos sports do inverno. E' provavel que a conhecida aviadora tome parte nas pesquizas para descobrir o paradeiro do aviador Hinckler.

Theatro Recreio
Um espectaculo para familias — Uma revista recordista de lotações esgotadas
Abafa a Banca!
Por um conjunto de artistas de primeira plana: CIA. BRASILEIRA DE GRANDES ESPECTACULOS — EMPRESA PAULISTA DE THEATROS
— Uma "estrella" authentica: — OTTILIA AMORIM
— Um successo absoluto
HOJE-A's 8.15 e 10.15-HOJE
Abafa a Banca!
A SEGUIR: — A revista de ALOYSIO MAIAH e DE CHOCOLAT
Não me abandones

Casa do Caboclo
Emp. Paschoal Segreto.
Direcção de DUQUE
HOJE A's 4 — 7.45 — 9.15 e 10 1|2 horas.
Um exito sem precedentes, a peça carnavalesca regional:
Carnaval no Sertão
Original de Freire Junior.

CINEMA

VAMOS VER BREVE...

Ruth Chatterton reapparecerá novamente, amorosa e sem forças ao lado do tyranico e dominador George Brent, vivendo com elle instantes cheios de malicia e asombrando com o luxo e a variedade de suas toilettes e suas joias. "A Derrocada" (Choras!) é o film que os trará!

O Programma Serrador está annunciando para breve a exhibição do film "Dreyfus".

Com isto vamos ter novamente em fóco o caso que abalou o mundo inteiro.

Vamos voltar áquelle anno de 1892, quando a França se levantou contra um homem o capitão Dreyfus accusando-o de traição.

E o mundo inteiro levantou-se a favor desse desgraçado, que todos viam uma victima.

Dia 30 o Palacio Theatro estreará "Kongo", film em que a Metro Goldwyn-Mayer collocou o seguinte elenco: Walter Huston, Lupe Velez, Conrad Nagel e Virginia Bruce, que é, como se sabe, a esposa n. 4 de John Gilbert.

"Homem de Peso" o film dramatico que a Pathé Palace nos vae offerecer na semana proxima tem por figuras principaes do seu argumento George Bancroft e Wynne Gibson.

Delle, nem precisamos falar, tal a quantidade de brilhantes criações suas que registra o écran.

Para falar della, basta recordar que "Tudo Contra Ella" a teve por sua protagonista e quem não vibrou com Wynne nesse film ou tem coração de pedra, ou não o tem coração de todo.

A Ufa — isto é, o seu escriptorio em Berlim — acaba de homologar o contrato feito aqui no Rio de Janeiro pela sua agencia a cargo do Programma Art, para que toda a sua producção seja exhibida nos cinemas da Companhia Brasileira de Cinemas, isto é, nos grandes e elegantes cinemas Odeon, Imperio, e Gloria e Palacio.

Assim é que hontem tivemos occasião de ler o telegramma que foi enviado pelo sr. Ugo Sorrentino ao sr. Adhemar Leite Ribeiro, director daquella Companhia, nestes termos: — "Prazer communicar nosso ajuste relativo films temporada 1933 approvado pela Ufa ponto.

Avisamos "Congresso se diverte" embarcará vapor "Biancamano". Será grande successo. Saudações."

... E vamos rever "Mata Hari"!

Segunda-feira proxima, no Palacio Theatro, quem já viu e quizer renovar o deslumbramento, e quem ainda não viu — terão a reapparição do "Mata Hari", o espectaculo seductor que Greta Garbo e Ramon Novarro e ainda Lionel Barrymore, Lewis Stone e Karen Morley viveram para a Metro Goldwyn Mayer, dirigidos por George Fitzmaurice.

"Mata Hari" fascinante reconstituição da vida da mulher que, dansando e allucinando homens, foi a causa da destruição de exercitos e foi a sensação maxima da Europa nos tenebrosos dias da Grande Guerra — merecia essa "reprise" que vae satisfazer, agora, muita e muita gente.

A historia de uma linda joven que levava a alegria de viver ás almas alheias mas que nem sempre tinha alegria para a propria alma vem ahi no film "Entre dois fogos", que passará, segunda-feira proxima, na téla do Broadway.

Coube a Joan Bennett o papel de mais relevo do film. Encantadora plena de graça e belleza ella realiza, no film, uma actuação maravilhosa. Ben Lyon é a figura masculina principal.

Uma loucura collectiva! Um povo inteiro em armas contra a tyrannia, contra a oppressão contra o dominio exclusivo de uma só classe. Sem meios de vencer, elle combate, obsecado pela idéa guiado pelo sentimento.

E tudo reunido, surge o film "Mãe" que o Eldorado vae exhibir segunda-feira e que será um dos maiores successos do mez.

Gaby Morlay e Victor Francen, numa delicada historia sentimental. — Gaby Morlay, a grande artista que o Rio todo admira, é a protagonista do film de Pathé Natan — Depois do Amor, film que é uma successão de scenas tocantes, de lances admiraveis de sentimento.

E' um romance de amor terno, que floresceu em dois corações, e cuja felicidade entretanto, foi curta.

Victor Francen artista fidalgo, faz o seu papel, com aquella delicadeza e finura que são os caracteristicos da sua arte.

Os scenarios deste film são muito luxuosos: ricas toilettes, festas e prazeres requintados. E' uma festa para os olhos e para o coração. Deslumbra e emociona. Encanta e suavisa.

DUARTINA
para o estomago e calmante

NOS ARRAIAES DA FOLIA

Ouvindo os "Bachareis" do Samba

ELZA CABRAL, A "MASCOTTE DA COLUMBIA", E' DO SAMBA DE VERDADE...

Elza Cabral, a "mascotte da Columbia" que falou ao DIARIO CARIOCA sobre os sambas da actualidade

Elza Cabral, a "mascotte" da "Columbia", nasceu em São Christovão, na rua de São Januario.

Sempre teve loucura pelo samba. Ha cerca de um anno que estreou, cantando para discos, graças á apresentação de Napoleão Tavares, actual director da orchestra "Columbia". Foi "Eu vou agora", de Nilton Amaral, o samba de estréa na gravação. Cantou, ainda, "Zomba de mim", de Napoleão Tavares.

Diz a Elza Cabral que seus discos foram bem recebidos e ella tem procurado melhorar as suas gravações, graças aos conselhos deste conhecedor profundo dos segredos do disco, que é Moacyr Fenelon.

Todos, desde Napoleão Tavares aos musicos da orchestra "Columbia", têm paciencia e muito boa vontade para ensinar a Elza.

Para o Carnaval, a "mascotinha da Columbia", como uma pequena amostra de seu valor artistico, cantou:

Côro

Eu sou gostosa
E gostosa de verdade
No amor, não tenho illusão
Rapaz que olhar para mim
Sempre diz sim
E me entrega logo o coração.
(Tudo porque) — Bis.

Solo

Tenho na vida um rosario de amores
Tudo são risos e tambem tudo são flores.
Basta estender a mão e olhar assim
Todos elles vêm sorrindo para mim.
(Isso porque)

Côro

Eu sou gostosa, etc.

Solo

Meu santo é forte e não perde p'ra ninguem
Já é sabido o valor que elle tem;
Morenos divinaes, digo com altivez
Meus carinhos foram feitos p'ra vocês.
(Mesmo porque)

Côro

Eu sou gostosa, etc.

Sabem o que é esta letra? E' "Gostosa", um samba "do outro planeta", escripto por Armando Reis.

Querem ver uma marcha de autoria de Assis Valente, o autor formidavel de "Good bye, boy":

Côro

Meu amor vae me deixa
Só por causa de um beijinho que pedi
Tenho visto muita gente se zangar
Mais por causa de beijinhos, nunca vi.

Sólo

P'ra quê chiquê!
Se um beijo é uma coisa natural;
Eu não sei porque você
Foi falar
Que beijos meus lhe fazem mal.
(Ingrato).

SOLO II

Sem ter razão
Não se deve um beijinho rejeitar
Só porque toda paixão
E' só num beijo que se pode revelar.

Conhecem "Engraçada"? E' a nova marcha de Paschoal Barros que Elza Cabral transportou para o disco. A letra é assim:

Côro

Engraçada
Engraçada
Desta tua cara
Não estou gostando nada (bis

SOLO I

Tu não precisas sair fantasiada
Só esta tua cara já espanta a (meninada
Ainda pensas que és muito en- (graçada
Mas de belleza a tua cara não (tem nada

SOLO II

Se é de noite logo tudo fica es- (curo
Eu tenho a certeza que, jamais (terás futuro
Eu tenho pena de dizer esta (verdade
Para namorar, tu não escolhes (qualidade

SOLO III

O teu nariz é um pouquinho ar- (rebitado
Tens mesmo uma cara de pau (dagua embriagado
Da tua boca sae aquella den- (tadura
Tu representas nesta vida crise (dura

Wan-Tuyl de Carvalho tambem tem uma musica gravada pela "Mascotte" da "Columbia" para o carnaval.

"Bonitinha pra xuxú" é o seu nome e a letra é a seguinte:

E' bonitinha!
Resp.—E's bonitinha!
E's um "bijú"
Resp.—E's um "bijú".
Tu és bonitinha
Bonitinha p'ra xuxu
(Bonitinha p'rá xuxu').

I

Ha muito tempo ando te visan- (do
Para vêr se te posso prender,
Mas se você anda desconfiada
E assim como ha de ser?
E's bonitinha, etc.

II

O passarinho que só está voan- (do
Chega um dia a cair na prisão,
Mas para que lhe sirva de gai- (ola
Aqui tens meu coração.

APERTANDO A "MASCOTTE"

Para não fugir á regra geral, emquanto Elza Cabral conversava com a companheira, um typo perfeito de "girl" do Carlos Gomes, K. Peta preparou o aperto para a "mascotinha" da "Columbia". K. Rapeta sorria com o seu inseparavel charuto e Efegê procurava no catalogo da Telephonica um numero do "astral".

O chronista perguntou e Elza, que "é de circo", respondeu:

— "Arrasta a sandalia" é o samba do morro que vibra a alegria do seu povo. A dupla Benedicto Lacerda e Oswaldo Vasques teve sorte, até com o criador Antonio Moreira da Silva. Vocês já notaram como eu, hoje, estou com a bóssa.

Das marchas, "Engraçada" é a minha esperança para o carnaval. Paschoal Barros a escreveu para mim criar.

Não imito ninguem. Eu sou artista por mim mesmo. Tenho "bóssa" por natureza. Por vocação. Eu mesma faço o "molho" das producções que canto. O artista que estuda sua inclinação não precisa fazer imitações.

— Dos compositores? Gosto de Noel Rosa. E' formidavel!

Cantor que me confunde? Francisco Alves. No meu sexo, destaco Carmen Miranda. Ella diz com muita graça e propriedade a marchinha brejeira que a cidade adora e canta. Já viu sua gravação em "Piassava de vassoura? E' "p'ra lá de boa". Gostei muito!

Das minhas criações, destaco "Gostosa" é o samba em que achei mais o meu feitio.

Quero externar, ainda, a minha apreciação aos cantores Jonjoca e Castro Barbosa; é a "dupla" que tem mais technica e arte. São perfeitos.

Acho os irmãos Tapajoz extraordinarios, cantando foxs.

Na canção, gosto de Sonia Barreto e de Vicente Celestino.

Para terminar, Elza Cabral despediu-se com a sua amiguinha e, já da porta, voltando-se para o Lyra, exclamou:

— Good-bye, boy!

Gargaglione & Filho
ALFAIATES

ELITE CLUB

A grande festa do dia 20

Continuam os preparativos para a monumental festa de 20 do corrente, em homenagem ao glorioso S. Sebastião, padroeiro do Elite Club e da cidade.

O "coronel" Julio Simões vem apresentando a cohesa tropa do "Batalhão Eliteano" para as grandes manobras que nessa tarde effectuará na praça da Republica.

Ao "Batalhão" será offerecido um almoço ás 12 horas, sendo rezada ás 9 horas, no altar mór da egreja de S. Antonio dos Pobres missa votiva.

FENIANOS

O querido club alvi-rubro da rua Treze de Maio, realizou sabbado e domingo ultimos nos seus amplos salões, dois formidaveis bailes, promovidos pelo invencivel grupo "Mesmo que chova sairemos sem guarda chuva".

O sarão de domingo, transcorreu em meio de grande enthusiasmo, sendo offerecido aos convidados um succulento "mastigo".

As dansas, habilmente impulsionadas por uma banda militar e estonteante jazz-band, marcaram exito brilhante.

Proseguem os preparativos para as grandiosas festas dos dias 13, 20 21, e 22 do corrente, promovidas pelo valoroso grupo "Você Vae", que prodigalizarão aos seus numerosos admiradores, quatro monumentaes bailes, que deverão constituir extraordinario acontecimento nos circulos carnavalescos da Metropole.

PIERROTS DA CAVERNA

Constituiu impressionante acontecimento, a monumental festa de domingo ultimo nos Pierrots da Caverna, promovida pelo invencivel grupo do "Tranças", um dos expoentes de maior fulgor do "Moinho", que a offertou aos chronistas carnavalescos da Metropole, numa retumbante e sincera demonstração de admiração e reconhecimento, aos rapazes que rabiscam as linhas folionicas das secções carnavalescas dos jornaes, que cultivam as tradições gloriosas do carnaval brasileiro.

A elegante séde do prestigioso club da Avenida Rio Branco, acolheu em suas dependencias, a nata dos collaboradores do Carnaval — entre os quaes destacou-se na sua cocessão, a novel "Brigada de Choque", organização composta dos verdadeiros chronistas independentes e ainda a figura sympathica do querido e scintillante "Barulho", o apreciado chronista d'"A Noite".

"Quininho" o captivante chefão daquella boa e folionica gente, foi incansavel, no proporcionar aos

Francisco Duartes, apreciado pistonista da "Roulien-jazz" que abrilhantou a ultima festa da "Ala das Plumas", no Elite Club

homenageados nimias gentilezas, que, pela sua expontaneidade, fidalguia e sinceridade captivou-nos a todos.

Quasi na hora do mastigo — uma bem feita telegada — chegou á séde do "Moinho", o querido presidente da Associação Brasileira de Imprensa, dr. Herbert Moses, que, com a sua tradiccional democracia, confundiu-se no meio dos chronistas a todos deleitando com o seu fino espirito e amavel conversação.

Ao terminar o "grande", "K. Nôa", em palavras repassadas de enthusiasmo, crou em nome dos Pierrots, agradecendo em nome da "Brigada de Choque" os chronistas "João do Sul" e "Veneno" d'"A Patria".

Tambem "Barulho" falou em nome d'"A Noite".

Por ultimo, usou da palavra o dr. Herbert Moses, que ao terminar a sua brilhante oração, fez votos para que cessase de uma vez para sempre, as divergencias existentes entre os chronistas carnavalescos, mórmente nesta época, em que todos elles eram escravos da folia e do Carnaval a festa maxima do povo.

Em um gesto de elevada elegancia, o prestigioso e incansavel presidente da A. B. I., offereceu-se, para mediador desta lamentavel pendencia, recebendo nesta occasião os mais expressivos applausos e cumprimentos dos presentes.

Quininho, tambem, falou.

Poucas palavras, mas cheias de sinceridade, e que calaram no coração daquelles que ouviram.

E em meio do maior enthusiasmo, a esplendida festa do grupo dos "Tranças" proseguiu, até completar o triumpho merecido e inconfundivel, almejado e conseguido pela vibrante phalange, que é parte integrante da vida do victorioso club, cuja popularidade está firmada na alma e no coração do povo da nossa "Momolandia".

BOLA PRETA

Os grandiosos bailes de sabbado e domingo ultimos

Continuam a despertar geral enthusiasmo e interesse as festas promovidas pelos foliões da "Bola Preta", que diga-se, são sempre pontilhadas do mais requintado brilhantismo.

Nos seus dois ultimos bailes effectuados sabbado e domingo, os denodados carnavalescos da rua Treze de Maio tiveram a confirmação do prestigio que desfrutam no seio do povo que se diverte.

Uma encantadora legião de "botinhas" tomou de assalto as vastas dependencias da "Bola", para gaudio dos numerosos convivas, que gozaram algumas horas de intensa alegria.

Estonteante jazz-band embalou as dansas, que obtiveram um successo assás movimentado.

"Caveirinha" e o "Introductor Diplomatico" foram prodigos de gentilezas, principalmente os chronistas que compõem a "Brigada de Choque"

Senhorinha Ignez da Silva, gracioso elemento da Flor do Abacate

que, ficaram captivos pelo fino e sincero trato que lhes foi despensado.

Para sabbado e domingo, já estão annunciados dois mirabolantes bailes que, por certo, serão do outro... planeta.

UMA VISITA DO "BLOCO UNIÃO DO AMOR" AO "DIARIO CARIOCA"

Sabbado, quando maior se tornava o movimento em nossa redacção, fomos surpreendidos pelo cantarolar estridente do Bloco União do Amor, que em frente á nossa redacção saudava o DIARIO CARIOCA, entoando uma linda marcha.

Recebido com uma salva de palmas, o Bloco União do Amor fez, em frente ao nosso jornal varias evoluções. Pelo que vimos, o Bloco União do Amor promette fazer successo nos tres dias consagrados a Momo.

Ao presidente do União do Amor, Manoel Silva, acompanhado dos directores Emiliano da Silva e o lord Bacano apresentamos as nossas felicitações pela graça e originalidade do sympathico bloco do Estacio.

Gratos pela visita.

RISO CLUB

Os bailes de sabbado e domingo

Dois esplendidos saráos-dansantes, realizaram-se sabbado e domingo ultimos, nos arejados salões do apreciado club da rua Frei Caneca.

Sabbado, 21, será realizado um magnifico baile a fantasia, que promette alcançar magnifico exito.

O tenente João Gualberto que está presentemente á frente do "Labio", por se achar enfermo o veterano folião Hilario Jovino Ferreira proporcionou a todos milhares de gentilezas.

CLUB DOS ARREPIADOS

Os saráos-dansantes de sabbado e domingo

Nos elegantes salões do prestigioso rancho carnavalesco e recreativo da rua das Laranjeiras, effectuaram-se, sabbado e domingo ultimos, dois magnificos bailes.

AMANTES DAS FLORES

Os ultimos bailes

Sabbado e domingo, foram effectuados, na esplendida séde do victorioso club do Largo do Machado, dois magnificos bailes.

Alvaro Cardoso, (lord Maneta), afamado "ganzá" que vem revolucionando o mundo carnavalesco

LYRIO CLUB DE BOTAFOGO

Dois bailes a fantasia, a directoria do Lyrio Club de Botafogo offereceu, sabbado e domingo, aos seus frequentadores.

Durante o transcurso dessas duas noitadas de prazer e encanto, reinou nas dependencias do "Palacete" da rua de São Clemente a mais encantadora alegria, tendo a Lyrio-Jazz, do pianista Manoel da Harmonia, deliciado os convivas com as mais modernas musicas do seu apreciado repertorio. Oscar Hallier, Ayres Rodrigues e Theophilo Ottoni receberam e cumularam de gentilezas os convivas e rapazes da imprensa.

FLOR DO ABACATE

Os seus ultimos bailes

Com o esplendor do costume, realizaram-se sabbado e domingo, no popular "rancho Universidade", dois bailes a fantasia.

O maestro Carlos Pestana, com o seu apreciado conjunto, deliciou os convivas, com um vasto e variado repertorio cheio de novidades carnavalescas.

No dia 20, será effectuado um magnifico festival em honra ao glorioso S. Sebastião, milagroso padroeiro da cidade.

TENENTES DO DIABO

A festa realizada sabbado na "Caverna", por iniciativa do "Grupo Eu Sózinho", transcorreu brilhantemente, tendo a ella comparecido todos os admiradores do grande club da rua Maranguape, onde Ben Turpin é figura de primeira grandeza e Garfo-Engole, Agulha, Professor Peteca e Gaivota são braços mesmo de facto.

Castanheira, applaudido criador do "Eu Sózinho", multiplicou-se em acividade, nada deixando faltar aos convidados e representantes da imprensa.

Será realizada hoje na séde do club Tenentes do Diabo, a esperada Assembléa Geral Extraordinaria, para resolver o carnaval externo dos devotados baetas.

O presidente Domingos Marzuratti convida, por nosso intermedio, todos os associados e directores para tomarem parte, na grande reunião que será iniciada, ás 20 horas.

Que os baetas na Assembléa de hoje, saibam defender as tradições do laureado club são os votos do DIARIO CARIOCA, nesta hora, de anseios e vibrações em torno da festa maxima do povo carioca.

TRES MUSICAS DE SUCCESSO

Ricardo Pires, o popular "Cabello de fogo", da zona leopoldinense, escreveu uma marcha intitulada "Vovô Indio", e dois sambas: "Tu não me queres" e "Vou me embora", que se destinam a grande successo.

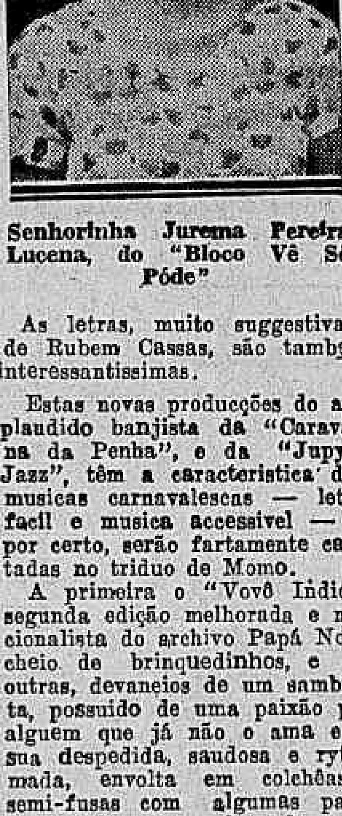

Senhorinha Jurema Pereira Lucena, do "Bloco Vê Sê Póde"

As letras, muito suggestivas, de Rubem Cassas, são tambem interessantissimas.

Estas novas producções do applaudido banjista da "Caravana da Penha", e da "Jupyra Jazz", têm a caracteristica das musicas carnavalescas — letra facil e musica accessivel — e, por certo, serão fartamente cantadas no triduo de Momo.

A primeira o "Vovô Indio", segunda edição melhorada e nacionalista do archivo Papá Noel, cheio de brinquedinhos, e as outras, devaneios de um sambista, possuido de uma paixão por alguem que já não o ama e a sua despedida, saudosa e rythmada, envolta em colchêas e semi-fusas com algumas pausas em que o apaixonado soluça e toma folego.

MUSICAL DE BOMSUCCESSO

A gente folionica e endiabrada (sem allusão), que se reune no club da rua Uranos, vae cair n'agua, isto é, vae realizar no proximo mez de fevereiro, domingo 12, um grandioso banho a fantasia na praia do Apicú, na estação de Ramos.

Jorge Monteiro, Victor de Barros, Altino Rosas, Waldemar Miranda e o resto da turma que se constipa ao contacto das suas alvas epidermes levemente rosadas, com o salso elemento, não entrará nagua, porém ficarão na praia, brincando com as crianças e jogando areia nos olhos do pessoal.

Já estão á disposição dos banhistas diversos salva-vidas mandados vir da China, Allemanha e Cascadura, os quaes, além de salvar a vida do personagem a presrva de qualquer chuva tornando-o impermeavel.

Nós, lá estaremos de "canôa" ou "caique", para botar "veneno" na agua e construir um pequeno "andaime" á beira da praia.

PARASITAS DE RAMOS

Este antigo rancho da zona leopoldinense, fundado em 20 de janeiro de 1922, á rua das Missões 318, casa 9, na estação de Ramos, por um grupo de carnavalescos dentre os quaes se contavam: Ernani de Souza Coelho, Arthur de Souza Coelho, Francellino Manoel Victorino (fallecido), Lamartine Daniel Figueira (fallecido), Manoel Ernesto Gentil de Souza Coelho e Moacyr Dias e muitos outros, commemora, sabbado proximo, o seu 11° anniversario com um grande baile.

Nessa noite, antes do baile, haverá uma sessão solenne e será tambem hasteado o novo pavilhão social.

O glorioso Parasitas de Ramos que desde o seu primeiro anno de existencia vem apresentando artisticos cortejos e que agora filiado a Federação das Sociedades Carnavalescas, aguarda a resolução desta entidade sobre o seu proximo Carnaval, por certo, reunirá, nessa sua festa anniversaria, um punhado de gentis pastoras e associados que se congratularão com os seus dirigentes por tão significativa data no meio folionico.

"ANDARAHY CARNAVALESCO"

A hora marcada — 8 horas da noite — romperam os clarins annunciando aos quatro ventos que o "Andarahy Club Carnavalesco" estava em festa, cumprindo rigorosamente o programma que o seu artista Francisco Fonseca, o Pincel Dirigivel, creador do Carnaval do Andarahy, offerecia isento de qualquer contribuição.

Era uma festa para divertir os moradores do Bairro, conjuntamente com os seus amigos do peito.

A's 9 horas, já a Séde do "Andarahy" era pequena para conter os convidados e associados, que ao toque do Jazz-band da casa fazia á toda a gente — a ficar no outro mundo.

Pincel Dirigivel era abraçado a toda hora pelos que estavam e pelos que chegavam.

A's 11 1|2 horas, foi fechado o concurso para os concorrentes da charada do Grupo "Quem és Tu'"... fazendo-se o escratinio, verificou-se que não havia quem tivesse decifrado, e a soução era: "Quem és Tu'" — Eu não sou nada. Fumaça!

Em seguida tocou uma marcha de Lamartine e o grupo dos Sacrificados do Barracão, tendo a sua frente os representantes do "Diario Carioca" e "Jornal do Brasil".

Fizeram imponente marcha pelo salão dando vivas e hurras ao Pincel Dirigivel e a Directoria do "Andarahy Club Carnavalesco"; a animação era geral e sentiam-se todos felizes, aquelles que poderam tomar parte em tão bella festa e ás 12 horas da noite, debaixo de dynamite e um formidavel Zé Pereira, o artista Pincel Dirigivel recebia a intimação de MOMO para que désse o grito de Carnaval na Rua... o que fez debaixo de todo o silencio dos presentes e terminando por uma salva de palmas de todos.

Assim terminou a festa que Pincel Dirigivel deu aos seus amigos.

Eram 1|20 da madrugada quando todos se retiraram, pedindo ao Pincel Dirigivel bis.

Talvez, sejam attendidos respondeu elle quando perguntaram todos, talvez a 29 do corrente, depende de sorte.

Assistiram a festa os negociantes locaes e muitas familias.

Entre as quaes se destacavam as seguintes:

Hesperia Fonseca, Ignez Peris, Laurinda Dias Silva, Augusta Armani, Anneth Lopes, Anna Peris, Ayde Silva; Lourdes Castro de Souza, Almerinda Samarinho, Alice Araujo, Izaura de Souza, Taninha Rodrigues, Vivaldina Ferreira, Gloria Hespanha; Jandyra Estrella, Eva Mendes, Carmen Hespanha; Olga Gomes, Juremar Duarte, Yára de Araujos; Nazareth Cardoso; Alice de Almeida, Maria Rosa, Hilda da Conceição, Geraldina de Souza, Clotilde Amaral e Rosalina de Lourdes Carvalhovalho, Niva Brum, Celia Souza, Juventina Nascimento; Julia Machado, Celeste de Souza, Oswaldina Jacob, Durvalina Brum, Alzira Santos; Alzira Pinto Souza, Maria Martins, Edith Martins, Edith Milésca, Adelia Brum Celina Lopes, Isléa da Silveira, Marina Miranda, Maria Yolanda, Dalila Augusto Costa, Olga Vaz, Aracy Fernandes Pereira, Maria Lemos, Diva Medeiros, Luiza de Lemos, Irma Bruton e Margarida Bruton.

RECREIO DE SANTA LUZIA

Sbbado e domingo, a "Capella" da rua da Constituição viveu horas de intensa alegria, durante o transcurso de dois mirabolantes bailes que deixaram saudades pela graça e enthusiasmo que a elles emprestou, a phalange feminina do gremio dos Hortencias, Paulo A. de Souza e todos os directores do afamado club de Guimarães Machado (K. D. T.), foram prodigos em gentilezas para com todos os convidados e representantes da imprensa.

BLOCO DOS UNIDOS

Está sendo ansiosamente aguardada a festa que este aguerrido bloco fará realizar no proximo sabbado nos salões da União dos Operarios em Fabricas de Tecidos, á rua de São Christovão 295.

Um dos mais apreciados conjuntos musicaes da zona sul, impulsionará as dansas até o amanhecer.

Os poucos convites restantes poderão ser encontrados na secretaria da União das 17 ás 21 horas.

DUAS POR DIA

Nos "Tenentes do Diabo" formaram uma porção de grupos e deixaram um "baeta" de fóra:

— Não ha nada, disse o Castanheira, "eu sozinho" formo um grupo!

E fundou mesmo...

* * *

O nosso collega Mendes estava entrevistando o João Landós, folião mineiro, e escrevia os apontamentos com um lapis encarnado e branco.

O "Coringa", carapicú renitente, approximou-se da mesa e perguntou:

— Você tem "carta branca" para usar um lapis dessa côr?...

SANATOSSE
PARA TOSSE

O Samba Desceu do Morro...

AS CANÇÕES CARNAVALESCAS DE JOUBERT DE CARVALHO, COM VERSOS DE LUIS MARTINS

Luiz Martins

No ultimo baile do Automovel Club, um "speaker" annunciou:

— "Garota errada", marcha que Breno Ferreira cantará; musica de Joubert de Carvalho e letra de Luis Martins".

E, ao som da Orchestra Columbia, emquanto os pares rodopiavam com vontade, o querido artista cantou uma marchinha boa, que dizia assim no estribilho:

"Pois ella agora deu pra andar (sem meia...
Que garota errada!
Que pequena feia"!

Nós sabiamos que Luis Martins era chronista e "conteur". Mas autor de letras de marchas carnavalescas, francamente, não tinhamos a menor idéa...

Um encontro casual com o joven escriptor provocou uma explicação que desejavamos.

— Joubert de Carvalho e eu somos os dois paes da "Garota errada", que não tem mãe nenhuma... Mas Joubert está em São Paulo e, portanto, a mim cumpre falar a seu respeito...

E com geito de quem vae dizer coisas graves:

— Antigamente, quem fazia o samba carnavalesco era só o homem do morro. Os versos eram espontaneos, mas ingenuos, ás vezes bonitos, mas quasi sempre sem sentido, destinados apenas a traduzir em palavras a cadencia das musicas.

Fazer canção de carnaval era um trabalho de homem sem collarinho Hoje, o samba desceu dos morros, e entrou nos salões. Está notavel, de casaca, frequentando clubs elegantes... Agora, a musica de carnaval é tambem uma tarefa de intellectuaes.

Já, em annos anteriores, compositores notaveis e escriptores de nome fizeram canções carnavalescas destinadas aos gritos alegres das multidões.

Joubert de Carvalho já foi mesmo, (quem não se lembra?) o autor do successo de "Ta hi" e, no anno passado, de "Amor, amor..." O Joubert é alguma coisa de maravilhoso, todos sabem.

Elle me dá a impressão de que tem sempre no cerebro uma victrola tocando coisas ineditas, harmonias novas, que elle depois reproduz para todos nós no piano. E' sempre com programma novo. Faz tão bem a canção séria e sentimental, como a marchinha ligeira que alegra a alma da gente... E' sempre fino, sempre elegante, sempre elle mesmo.

Para o Carnaval deste anno, eu fiz versos para duas composições suas, ambas gravadas em discos "Columbia". Uma já está na rua e se chama "Eta, caboclo máu". Foi cantada por Zezé Fonseca (que menina notavel!) e Breno Ferreira A outra apparecerá dentro de alguns dias e é a já citada "Garota errada", tão bem interpretada pelo Breno.

Ambas têm acompanhamento pela magnifica Orchestra Columbia, dirigida por Napoleão Tavares.

Joubert tem ainda mais seis composições para o Carnaval e eu fiz a letra para uma marcha do maestro Eduardo Souto, que deve apparecer opportunamente.

E Luiz Martins sorriu, para acabar:

— A musica de Carnaval esteve o anno passado no baile do Municipal. E', pois, uma senhora elegante e este anno deve fazer coisas loucas... Vá por mim, "seu" "K. Rapeta"...

Para creanças e senhoras
PO' DE ARROZ Roger Cheramy

DIARIO CARIOCA

Redacção, administração e officinas
PRAÇA TIRADENTES 17

Director-Redactor-Chefe
HORACIO DE CARVALHO JUNIOR

Director-Thesoureiro
J. B. MARTINS GUIMARAES

Redactor-Secretario
DANTON JOBIN

EXPEDIENTE:
Endereço telegraphico. DIARIO CARIOCA
Telephones: — Direcção: 2-3018; Administração: 2-3023;
Redacção: 2-1559; Officinas: 2-0824.

ASSIGNATURAS:

Para o Brasil:		Para o exterior:	
Anno	50$000	Anno	80$000
Semestre	30$000	Semestre	45$000

VENDA AVULSA: Capital 100 réis — Interior 200 réis.
Aos domingos: 200 réis.

São cobradores autorizados os srs. Lourenço Amaral e J. I. de Carvalho.

SUCCURSAL EM S. PAULO:
Director: José Armando Affonseca — Rua Trez de Dezembro 14 - 4º andar — Salas 4 e 5. Tel. 2-6398

CORRESPONDENCIA:
Toda a correspondencia com valores ou sobre assumptos que entendam com assignaturas remessas do jornal publicidade retribuida e outros de interesse da administração deve ser dirigida ao gerente do DIARIO CARIOCA.

O Director-Presidente da S. A. DIARIO CARIOCA estará diariamente neste jornal das 14 ás 16 e das 22 ás 24 horas e o Director-Thesoureiro das 9 1|2 ás 12 hs. e das 16 ás 18 1|2 horas.

Communicamos aos nossos annunciantes, que o sr. Julião Monteiro é agente autorizado deste jornal.
A GERENCIA.

O RECURSO DA LOTERIA

A leitura dos telegrammas dos jornaes, domingo ultimo, reservou uma surpresa. Não sabemos, francamente, como qualifical-a. Mas é melhor deixal-a sem qualificativo.

Quando um particular sem recursos se encontra impossibilitado de havel-os normalmente, costuma appellar para a rifa, que, de ordinario, por amavel euphemismo, se chama acção entre amigos.

Nunca se viu, porém, uma grande e rica Nação, momentaneamente atormentada por deficit orçamentario enorme, appellar para o jogo, instituil-o, officialmente, vender os bilhetes, distribuir os premios, arrecadar os lucros e dar a estes o destino que daria aos impostos.

A França vae criar a primeira loteria orçamentaria do mundo. Seu governo não tem como cobrir o deficit formidavel de 10 bilhões de francos, mais de seis milhões dos nossos contos periclitantes, quasi duas vezes — (só o deficit) — o valor total do orçamento de receita do Brasil.

O governo francez, presidido pelo sr. Herriot, reduziu consideravelmente as despesas com material, aggravou numerosos tributos e não conseguiu eliminar a insufficiencia da receita, embora muito a tivesse diminuido.

Seu successor, o sr. Boncour, achou-se bloqueado por esse irremovivel obstaculo; irremovivel, porque não teve o que mais reduzir, o que mais gravar, o que mais tributar.

A fiscalidade excedeu-se e supersaturou o contribuinte. Foi, então, que surgiu a idéa da loteria, sob a forma supplementar de manancial orçamentario...

Consignamos o facto para mostrar a que expedientes póde ser compellido um paiz no momento em que verifica haver esgotado todas as fontes de disponibilidades ordinarias, em uso normal na finança, sob a carga de despesas vertiginosamente accrescidas.

E', aliás, a propria imprensa franceza que assignala a extensão inimaginavel que veiu tomando a despesa orçamentaria do paiz nos ultimos decenios e, parallelamente, o desenvolvimento das imposições fiscaes, até attingir o impasse actual da capacidade tributaria rôta e desfeita.

Póde-se applicar o caso ao Brasil? Sem duvida, embora como advertencia. Porque a paridade das coisas cria uma analogia indisfarçavel para a situação os dois paizes.

Como o francez, o brasileiro viu ultrapassada a sua capacidade de pagar impostos. Com esta differença, porém: o francez é individualmente rico e nacionalmente solido, o que se demonstra com a instituição do pé de meia e com o deposito de ouro do Banco de França, reputado o segundo do mundo.

O brasileiro é o que se saber: riqueza individual mythologica, e riqueza collectiva, em epinicios lyricos. Conseguintemente, nem talvez uma loteria official nos salvasse, se o immoderado dos gastos e das responsabilidades nos coagisse ao acto de desespero de fazer receita á custa do azar.

O sentido destas considerações é tão só uma advertencia, repetimos.

Mas uma advertencia que exige meditação aos que, interessando-se pela sorte financeira do paiz, queiram e possam promover as reformas fiscaes que a nossa pobreza, as condições especiaes da nossa economia e as aspirações naturaes de vida sem corda no pescoço estão aconselhando.

O regime tributario brasileiro, anachronico, anarchico, inexoravel, voracissimo, pode conduzir-nos á situação irremediavel de um povo totalmente dessangrado, desossado, esqueletizado, e cuja miseria não lhe permitta ao menos arriscar um nickel na provavel loteria official com que eventualmente procure, amanhã, o Thesouro obstruir os rasgões da sua caixa exhausta.

O TEMPO

Districto Federal e Nictheroy — Tempo: instavel, com chuvas; trovoadas possiveis. Temperatura: ainda elevada. Ventos: variaveis, predominando os de norte a leste ainda sujeito a rajadas frescas, por vezes.

Estado do Rio de Janeiro — Tempo: instavel com chuvas; trovoadas possiveis. Temperatura: ainda elevada.

Estados do Sul — Tempo: perturbado com chuvas, possivelmente fortes e trovoedas. Temperatura: estavel. Ventos: variaveis, com predominancia dos de quadrante norte, até Santa Catharina; rajadas possivelmente fortes.

NOTA — A Directoria de Meteorologia do Rio de Janeiro, previne a possivel occurrencia de ventos fortes, entre Rio da Prata, e os Estados do sul do paiz.

Trajecto Rodoviario Rio-S. Paulo — Tempo: perturbado com chuvas e trovoadas possiveis. Temperatura: estavel. Ventos: variaveis, predominando os do quadrante norte; sujeitos a rajadas frescas.

TOPICOS

MISSAO AUSPICIOSA

De avião, partiu para o Norte, o dr. Souza Araujo, que segue em missão sanitaria official. Seu objectivo é, por incumbencia do governo, inspeccionar os serviços de prophylaxia e tratamento da lepra no Pará e no Amazonas, e outras regiões do Norte, suggerindo depois as providencias que tiver por mais adequadas para o aperfeiçoamento de taes serviços.

O dr. Souza Araujo não vae palmilhar zonas desconhecidas. Ha oito annos, em 1924, organizou no Pará esses serviços e conseguiu, com energia sevéra, que jámais ralou pela violencia, localizar nos domicilios ou nos poucos leprosarios ali existentes quasi todas as victimas do mal de São Lazaro, que antes perlustravam livremente a capital paraense, nas ruas, nos bondes, por toda parte.

A colonia agricola do Prata, por elle fundada, abrigou então algumas centenas de doentes, que ali recebiam assistencia assidua e apropriada, sob a direcção de um medico especialista. Trabalhos de lavoura, escola, cinema, disciplina rigorosa sem vexame, eram outros tantos factores para amenisar quanto possivel a existencia dos infelizes feridos pela horripilante doença.

Mas o dr. Souza Araujo, posta em curso essa tarefa benemerita de organização prophylatica, concluida a estatistica minuciosa e precisa dos casos verificados, encaminhou-se para outras actividades no estrangeiro e no Brasil, sempre devotado á defesa do paiz contra as devastações da lepra.

Essa ausencia forçada e difficuldades financeiras sobrevindas comprometteram a obra iniciada, sem comtudo inutilizal-a de todo. Volve agora o dr. Souza Araujo ao Pará e não é antecipar encomios o vaticinar os beneficios desse regresso em favor dos paraenses da capital e do interior, para os quaes a lepra, assustadoramente disseminada, é a mais angustiosa das ameaças.

A providencial iniciativa da excursão do dr. Souza Araujo é, pelas suas provaveis consequencias, de molde a redimir os autores de muitas topadas da actualidade.

PHILANTHROPIA PRIVADA

Diz um telegramma de S. Luiz que o chefe do Governo Provisorio doou a quantia de duzentos mil réis, aos lazaros do Maranhão.

Muita gente achará que foi pouco. Este, porém, não é o aspecto sob o qual o episodio deva ser encarado.

O que cumpre examinar é a questão da philanthropia privada no Brasil. Com os 200$000 do sr. Vargas não se constróe um leprosario, é evidente, mas a obra será possivel se um grande numero de cidadãos mais ou menos abonados se dispuzesse á mesma contribuição.

Salvo muito poucas excepções (e ha notaveis, principalmente em São Paulo), o brasileiro pecunioso dá esmolas.

Rarissimos, porém, em taes condições, em vida, ou mediante legados, "post mortem" repartem com os seus semelhantes miseraveis e soffredores uma parcella apreciavel dos seus haveres, sobre os quaes, multas vezes, sobrinhos calaceiros e genros cupidos se fazem disputas frequentemente sanguinosas.

Esmola não é philanthropia. Esta grande palavra se traduz por uma alta e bella solidariedade humana, que está por existir no Brasil, devido menos ao egoismo dos ricos, do que á incompreensão do papel social que lhes distribue um destino dadivoso, maximé em terra desajudada como a nossa.

Aqui tudo pedimos aos governos que, quando podem dar, dão o que é de todos, sem que a parte dos opulentos seja maior do que a dos pobretões. No emtanto, por toda parte, a philanthropia privada é talvez o mais forte e decisivo elemento de exito nas campanhas de assistencia social e nos objectivos de solidariedade humana.

Que os 200$000 do sr. Getulio Vargas constituam prole copioso, é o que desejamos.

PROVIDENCIA INCOMPLETA

Ao que se lê num telegramma de Victoria, o interventor do Espirito-Santo vae, por decreto, isentar de quaesquer onus, as formalidades do processo de casamento das pessoas pobres.

Muito bem.

E' possivel que a medida contribua para reduzir os contingentes de uniões illegitimas, cujo maior mal é a prole bastarda, quando não o abandono puro e simples dos filhos "illicitos", ás vezes logo ao nascerem.

O casamento, para os pobres, é dispendioso, além de complicado pelo indefectivel papelorio.

Por esse prisma a iniciativa attribuida a desejo, ou proposito, do interventor capichaba é francamente elogiavel.

Mas incompleta. Vae elle, naturalmente, estimular os casamentos. Vae elle, portanto, animar a prolificidade dos pobres, ordinariamente a mais operante.

Entretanto, onde as maternidades populares? Onde a assistencia ás mães e crianças desvalidas? Onde os lactarios? Onde os asylos?

Promover o augmento da população é muita coisa; não é tudo, porém. Urge, parallelamente, cogitar da assistencia do Estado áquelles que se incita á procriação, e aos frutos dos novos casaes, pois que se trata de necessitados.

Complete a providencia, sr. interventor, e poderá acreditar-se, realmente, benemerito.

MALDADE...

Mostram-se os francezes assáz irritados com os americanos, porque os Estados-Unidos não cancellaram a divida da França.

Provavelmente, o que se vae ler, tomado a um grande hebdomadario de Paris, é uma patente maldade exalada do mau humor francez contra os seus credores...

— "Sabe-se que os americanos (escreve o jornal) têm uma grande admiração pela sciencia e pelos sabios. Já chamaram ao seu paiz varias vezes o sr. Einstein, o celebre physico mathematico, para explicar-lhes, em conferencias, a theoria da relatividade.

"O sr. Einstein foi ultimamente convidado na Allemanha para atravessar mais uma vez o Atlantico. E dispunha-se a tomar o vapor, quando uma liga feminina americana, tendo ouvido dizer que o sabio professava idéas avançadas em politica, pediu ao governo de Washington que mandasse recusar o visto no passaporte de Einstein.

"E' claro que o sr. Stimson, o secretario do Estado, não accedeu. Limitou-se a telegraphar para Berlim ao consul geral dos Estados-Unidos, incumbindo-o de proceder a um pequeno e discreto inquerito.

"O consul procurou o professor e fez-lhe uma série de perguntas: — "O sr. Einstein é polygamo? Esteve já internado num asylo de alienados? Tem a intenção de tramar contra a segurança do Estado americano e de assassinar o sr. Hoover ou ou sr. Roosevelt?"

"Tendo o sabio respondido de maneira satisfactoria, o visto foi-lhe posto immediatamente no passaporte. Mas as reservas não foram mantidas. No mesmo dia, os correspondentes berlinenses dos jornaes americanos telegraphavam columnas inteiras, exprimindo toda a sua admiração e sympathia por um sabio que não era polygamo, nem doido, nem assassino."

Com certeza, é maldade dos devedores contra o "cadaver"...

BOLETIM DO DIA

Encontra-se em poder do governo o ante-projecto que, ferindo de frente o artigo 56 do Codigo Eleitoral, concede, para a Assembléa Constituinte, a representação ás classes syndicalizadas.

Informam as folhas que serão 212 os delegados do povo, chamados representantes politicos e outros tantos os delegados profissionaes. Ainda não houve desmentido, como aconteceu da primeira vez, quando se propalou que os "economicos" seriam na proporção de um terço dos "politicos".

E' de crer, pois, que se haja encontrado uma conciliação. Aliás é raro o accordo que não traga á lembrança a formula Camboim, segundo a qual uns tiram proveitos e outros soffrem onus...

Mas, caracteriza-se, ou antes, corpirifica-se a idéa de alimentar a luta de classes, trazendo-as em effervescencia para instrumentalizal-as á politica. Innovação no Brasil. Mais um ensaio sem apoio seguro em qualquer paiz do mundo. E menos ainda no nosso.

Em certas camadas, mais ou menos occultas, preponderam inspirações russas ou italianas. Processos catastrophicos ou manganelicos. Algo attenuados. Felizmente. Mas do rubro ou do negro têm sempre resaibos.

Quando o Tsik (Comité Central Executivo dos Soviets) comprehendia 108 membros, propunha-se que fosse augmentado com outros 108 representantes de classes. Isso em novembro de 1917.

Solução analoga busca-se agora, em 1933. A importação não nos parece das melhores e levanta mesmo certas appreensões. O figurino não é risonho.

Quem nos garantirá que não estejamos criando problemas que não tinhamos?

Baldos de organização, sem estarmos educados para determinadas aventuras, é imprudencia arriscada lançar o germen da discordia e da paixão no terreno profissional. Trabalho e capital devem andar juntos, coordenados, harmonicos, compreendendo as necessidades, conveniencias e interesses reciprocos. Compreendendo e respeitando para que unidos possam supprir e supportar os imprevistos da natureza, que é o terceiro elemento economico imprescindivel á producção da riqueza.

Tudo isso é muito complexo e delicado. Não comporta brincadeiras, antes aconselha muita reflexão e madureza.

ADOLPHO BERGAMINI.

A Cadeia dos Sêres

(Continuação da 1ª pagina)

sas palavras encheram de espanto as populações das cidades e dos campos, em toda a região que se extende para além do Indus, das terras baixas de Pandjanab ás montanhas de Adjinir, então cobertos de bruma. Todas perguntavam a si mesmas as razões daquelle milagre. A promessa real foi, porém, cumprida: o povo gozou de socego, e era tamanha a paz na terra, entre todos os seres, que os cordeiros passaram a sugar sem riscos o leite das leôas. A' noite, sem temores nem odio, o falcão dormia ao lado da perdiz, a aguia ao lado do cisne, o milhafre ao lado da rôla, a fuinha ao lado das aves domesticas.

Aquella transformação tão subita do soberano surprehendêu os seus conselheiros. E foi um destes, o sabio Aryaka, em quem sobravam argucia e virtudes, que lhe perguntou a origem de tão profunda transmutação.

— Eu t'a contarei, — disse o monarcha. — Na ultima caçada a que fui, eu perseguia uma lebre quando vi o cão recuar e atirar-se, mudando de rumo, na perseguição de uma raposa. Approximando-se do animal perseguido, o cão apanhou-o pela perna, e quebrou-a. A raposa conseguiu, todavia, libertar-se, e penetrou numa cova, no chão. Não podendo apanhal-a, o cão voltou a procurar a lebre. Um mateiro que o viu, atirou-lhe uma pedra, que lhe quebrou uma das patas. Pouco depois, porém, um cavallo em disparada pisa o pé do mateiro, e esmaga-o, vingando o cão. O cavallo não havia, no emtanto, corrido muito quando tropeça na cova em que se escondera a raposa, e vae ao chão, violentamente, com a perna partida. Testemunha destes exemplos, eu me disse a mim mesmo: "Estes seres differentes receberam, todos, a recompensa da sua maldade. Se o céo me quizesse punir, o cavallo teria vindo até o logar em que eu me encontrava, associando-me a esta série de castigos, como élo, que sou, da mesma cadeia de sêres.

E com a felicidade nos olhos e no coração:

— Todo mal que nos é feito é apenas o castigo de outro mal que fizemos. Por isso, é preciso ser bom, generoso e compassivo, com todas as criaturas da terra.

E' esta a historia que o brahmane contou ao seu discipulo e que, para vol-a contar, o discipulo do brahmane me contou a mim.

OS DIREITOS E OS DEVERES DOS CIDADÃOS NA FUTURA CONSTITUIÇÃO DA REPUBLICA

(Continuação da 1ª pagina).

com o que ficou mais ou menos assentado nos ultimos debates.

Passou em seguida o ministro Mello Franco a ler um telegramma da sra. Bertha Lutz, que pedia em nome da Federação do Progresso Feminino que se mantivesse a nacionalidade para a mulher casada e a applicação do "jus solis".

Logo após, o sr. João Mangabeira pediu a palavra para propor a discussão do seu projecto que regula a censura á imprensa na vigencia do estado de sitio.

A CENSURA A' IMPRENSA

O sr. Mangabeira faz longa e judiciosa exposição de motivos, justificando o seu projecto, que no seu entender põe um côbro aos excessos e perseguições odiosas, que na Republica Velha eram feitas aos jornalistas.

A emenda provocou um pequeno debate, mas, manifestando-se desde logo, toda a subcommissão, em these, favoravel á emenda.

Foi, finalmente, approvada a seguinte redacção final do projecto:

"Paragrapho 3º — Durante o sitio o presidente da Republica determinará, por decreto, o objecto e os limites da censura, que não poderá ser exercida senão de accôrdo com os termos extrictos deste acto.

Da censura immerecida, caberá recurso do prejudicado para o Conselho Supremo da Republica, que, dentro de 72 horas, ouvida a autoridade coactora, decidirá sobre a publicação do editorial censurado.

Não será submettida á censura, a publicação de actos officiaes de quaesquer dos poderes da Republica, salvo as medidas de natureza militar.

DOS DIREITOS E DEVERES DOS CIDADAOS

Passou, então, a sub-commissão a tratar do projecto do sr. João Mangabeira, relativo aos direitos e deveres dos cidadãos.

Discutidos por partes, foram sendo approvados os respectivos artigos.

O art. 1º foi approvado segundo a redacção do seu relator. O art. 2º soffreu pequena modificação, ficando approvado com a seguinte redacção: "todos são eguaes perante a lei sem privilegio de nascimento, sexo, classe social, fortuna, crenças religiosas, idéas politicas, desde que estas, se não opponham á de Patria."

Os srs. Oswaldo Aranha e Góes Monteiro, desde logo manifestaram-se contrarios ao artigo, por serem ambos partidarios da pena de morte.

Essa declaração dos dois membros da sub-commissão, provocou extraordinaria sensação a quantos assistiam aos trabalhos.

Como as opiniões divergissem profundamente, o ministro Mello Franco, resolveu dividir o artigo em partes e submettel-as a votos. Voltaram pelo confisco os srs. Oswaldo Aranha e general Góes Monteiro, havendo este feito a seguinte declaração: "desde ha muito sou partidario do confisco. — O primeiro conselho que dei ao ditador em outubro de 1930, em Ponta Grossa, foi o de que elle deveria chamar todos os brasileiros e perguntar onde e como elle tinha dinheiro ou bens, e se não désse explicação immediata, confiscar tudo.

— Accrescentou o general Góes Monteiro que o sr. Getulio Vargas declarara que aquelle conselho era inexequivel.

Ficou finalmente vedado o confisco, como prescrevia o artigo, vencendo a idéa de que a expressão confisco e castigos corporaes, fosse retirada do dispositivo.

Quanto á pena de morte, apenas os srs. Góes Monteiro e Oswaldo Aranha manifestaram-se favoraveis á sua applicação, não somente nos casos que seriam previstos na legislação militar, em caso de guerra, mas em quaesquer outros casos que seriam regulados em lei.

Passou, em seguida, a commissão a estudar a faculdade do "habeas-corpus", mas em virtude do adeantado da hora, foi suspensa a sessão, tendo sido marcada nova reunião, para a proxima quinta-feira, ás 16 horas, quando continuará a discussão em torno do projecto do ministro Arthur Ribeiro sobre o Poder Judiciario.

Dr. Lauro Borges

Doenças ano-rectaes

Tratamentos das hemorroidas sem operação e sem dôr.
RODRIGO SILVA, 14 - 3.º
2-1250

Acaba de apparecer:

"MEMORIAS"

de HUMBERTO DE CAMPOS

"Uma lição de coragem aos timidos, de audacia aos pobres, de esperança aos desenganados..."

:: Revogação Virtual ::

Quem quer que haja lido a exposição de motivos do projecto de lei criando o Instituto de Previdencia das Classes Maritimas, terá a impressão de que já se acha virtualmente revogado o decreto 20.465, vulgarmente conhecido pelo nome de Lei das Caixas de Aposentadorias e Pensões.

Em verdade, o actual ministro do Trabalho refere-se, nesse documento, ao decreto mencionado, empregando expressões que envolvem uma condemnação clara, directa, inequivoca, da maneira por que se lhe redigiu uma das partes mais importantes — a relacionada com o quinhão das empresas no custeio das Caixas.

Eis os termos de que se utilizou o sr. Salgado Filho:

"A contribuição das empresas, ao invés de um e meio por cento da sua renda bruta, como se tem adoptado nas caixas existentes, foi fixada em cinco por cento incidentes sobre o producto dos salarios do pessoal inscripto".

Bastaria esse trecho da exposição em apreço, trecho no qual a diversidade dos dois systemas e posta em forte evidencia, para deixar patente a prevenção, por todos os motivos justa, do alludido ministro, contra o systema preferido pelos confeccionadores do decreto 20.465.

Mais de um anno de experiencia já se tem do que vale o regulamento do seguro social dos trabalhadores de terra. Pois agora, quando se cogita de ampliar os favores da mesma instituição aos trabalhadores do mar, a extravagante, absurda, iniqua percentagem sobre a renda bruta das companhias, sómente foi recordada para se lhe contrapôr uma outra, muito differente e, a todas as luzes, infinitamente mais razoavel e justa.

O dr. Salgado Filho, entrevistado por diversos orgãos de nossa imprensa, quando de sua nomeação para a pasta do Trabalho, não occultou a convicção de que a Lei das Caixas de Aposentadorias e Pensões precisa soffrer uma detida e profunda refórma, para se expurgar, assim, de quantos defeitos lhe deixou o açodamento de quem a elaborou.

Relativamente á fórma de contribuiçao das empresas para essas Caixas, que o decreto 20.465 elegeu, vê-se da exposição de motivos á qual nos referimos, que o ministro do Trabalho a julga condemnavel, não lhe sendo, de resto, difficil apontar outra, onde nenhuma de tantas inconveniencias aponte. E vale isso por um prenuncio de que está perto a reforma promettida.

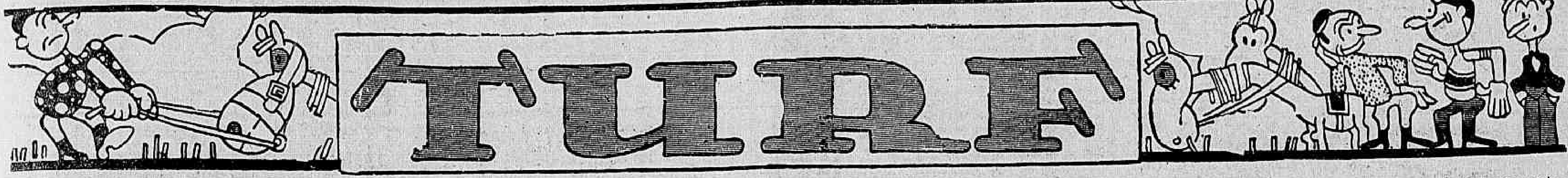

O "Meeting" de Ante-Hontem no Hippodromo Brasileiro

Insurrecto, bem dirigido pelo aprendiz Osmany Coutinho, triumphou na prova principal, cobrindo os 2.000 metros no excellente tempo de 127 4|5

Em proseguimento da temporada extraordinaria de verão, o Jockey-Club Brasileiro levou a effeito, ante-hontem, perante um publico bastante numeroso, mais uma das suas elegantes reuniões.

O programma, que se compunha de nove pareos organizados com muita felicidade, ficou, em virtude dos numerosos forfaits apresentados á ultima hora, com algumas provas muito prejudicadas, sendo que no premio "Jecyron" foram apresentados ao "starter" apenas tres dos sete animaes inscriptos.

Não obstante isso, o jogo animou-se de tal maneira a partir da quinta carreira, que ao fim do "meeting" a somma passada pelos guichets da casa das apostas logrou attingir a apreciavel cifra de 353:050$, além da quantia apurada nos diversos concursos que montou a 38:980$.

Sob a direcção do aprendiz Pedro Spiegel, Setaurita ganhou quasi de ponta a ponta, a carreira que deu inicio á reunião, na qual bateu a favorita Colméa por dois corpos.

Apenas New Star, Rapido e Jaguaré foram apresentados a disputar a segunda prova da tarde.

Confirmando inteiramente a sua carreira da vespera, o primeiro desses cavallos triumphou muito commodamente por tres corpos, tendo feito o percurso de um extremo a outro.

Jaguaré formou a dupla com o ganhador, que teve a direcção do aprendiz Claudemiro Pereira.

Contrariando a opinião dos "cathedraticos" que elegeram Biribi, grande favorito, Yokohama, que corre com a bluza azul e costuras ouro, ganhou tambem, quasi de ponta a ponta, o premio "Mossoró", graças á boa vontade do piloto de Yatagan, cavallo que defende a jaquete ouro e costuras azues... que se contentou em formar a dupla.

Coube a Antonio Henriques dirigir a filha de Malaga.

A carreira seguinte, reservada aos nacionaes de tres annos perdedores, teve por vencedora a veloz eguinha Eira, e deu ensejo a que A. Henriques registrasse o seu segundo successo da tarde.

O triumpho da filha de Benjoin foi alcançado, entretanto, a duras penas, por isso que Xaxim ameaçou-a seriamente no final, perdendo apenas por cabeça.

Antes da partida dessa prova, o potro Xarope atirou ao chão seu piloto, o jockey Espartim Gonçalves, que soffreu ligeira contusão numa perna, ficando impossibilitado de montar.

O referido profissional foi, em seguida, conduzido no automovel do starter para a enfermaria e o animal retirado.

O premio "Navy", disputado em 5º logar, proporcionou uma linda e emocionante peleja entre Vindicta e Mossoró, conseguindo a egua da coudelaria Paula Machado, que Julio Canales dirigiu com remarcada habilidade, dominar o potro pernambucano, nos ultimos momentos, por pescoço.

Montando Xinaré, do mesmo stud, na carreira seguinte, J. Canales obteve o seu segundo triumpho, como o primeiro, em um final bastante difficil, pois, sómente muito proximo do disco, a filha de Sin Rumbo poude obter sobre Keprial, que correu sempre na principal posição, a vantagem de pescoço, que lhe garantiu a victoria.

Weston, um cavallo dado como inutilizado para corridas, mas que o velho treinador José de Paula Mendes, com a sua comprovada competencia, conseguiu curar radicalmente, voltou a ganhar sob a direcção acertada do aprendiz Manoel Medina. Corrido na expectativa, o pensionista de Zezinho se impoz no final, em bom estylo, aos sete adversarios que lhe deram no premio "Macá". El Negro, que correu na vanguarda até o meio da recta, formou a dupla a um corpo do filho de Preambulo.

A penultima prova da tarde, o premio "Dux", no percurso de 2.000 metros, foi ganha inesperadamente pelo cavallo Iberico com a monta de Reduzino de Freitas. Tomando a ponta, logo que as cintas foram levantadas, o filho de Le Temps não mais se deixou alcançar, vencendo facilmente por tres corpos, seguido do grande favorito Rex que fracassou mais uma vez.

A reunião foi encerrada com a disputa do premio "Vexilo", tambem na distancia de 2.000 metros e que era a prova mais interessante do programma em virtude da boa classe dos cinco animaes inscriptos.

O triumpho correspondeu, como se esperava, a Insurrecto, um cavallo adquirido ha pouco em leilão ao Stud Peixoto de Castro, pelo turfman paulista sr. Prudente Sampaio. Registrando com esse successo a sua terceira victoria consecutiva em nossas pistas, o filho de Air Raid, deixou demonstrado que é realmente um parelheiro muito util.

O pensionista de J. Cherubim, que foi o primeiro picar, cedeu a principal posição a Edda duzentos metros, após a saida. A veloz filha de Pulgarin, desenvolvendo a sua natural velocidade, manteve o posto de honra até o meio da recta, onde Insurrecto collocou-se a seu lado, para dominal-a depois de breve luta e transpoz o marcador muito acossado por Hoquendo, que surgiu no final com uma atropelada muito energica, obrigando o cavallo uruguayo a empregar-se para batel-o por 3|4 de corpo.

Insurrecto, que cobriu os 2 kilometros no bom tempo de 127 4|5, teve novmente a direcção do aprendiz Osmany Coutinho, que se houve com habilidade e muita energia no momento decisivo da carreira.

Hoquendo, como se vê, é que produziu uma performance em completo desaccordo com a sua corrida de oito dias antes, quando competindo com os mesmos adversarios em pista pesada que lhe é mais favoravel, não deu a menor impressão, deixando-se ficar commodamente em ultimo.

Ao contrario de Hoquendo, Sastre, que na apresentação anterior chegou a fazer perigar a victoria de Insurrecto, correu agora apagadamente..

Compete, pois, á Commissão de Corridas averiguar as causas dessa diversidade de performances....

Registrando ainda que a actuação do starter nada deixou a desejar e que o "meeting" finalizou dentro do horario, damos a seguir o seu

RESULTADO TECHNICO

1ª CARREIRA

21 Premio "Weston" — Animaes sem mais de uma victoria neste anno — Pesos especiaes — 1.300 metros — Premios: 3:000$, 600$ e 150$000.

SETAURITA, fem., castanho, 8 annos, França, Setauket e Galligaskins, dos srs. Freire & Basilio, 48|49 kilos, Pedro Spiegel, ap. . . 1º
Colméa, 50|51 kilos, R. de Freitas. 2º
Walkyria, 52,53 kilos, C. Fernandez. 3º
Piastra, 48 kilos, O. Coutinho, ap. 0
Adios, 48|51 kilos, K. Popovitz. 0

Não correram: Roody e Salvaropa.

Ganho por dois corpos; do 2º ao 3º, um corpo e meio.

Rateios: 37$800, em 1º; dupla, 39$200; placés: Setaurita, 16$100; Colméa, 11$700.

Tempo: 84".

Total das apostas: 11:470$000.
Importador: Manoel de Oliveira Prata.
Treinador: Joaquim Miranda.

Partida rapida. Setaurita, Piastra e Walkyria correram emparelhadas até a setta dos 1.200 metros, onde Setaurita se destacou na vanguarda e Piastra collocou-se em segundo. Essa ordem foi observada até a entrada da recta final, ponto em que Piastra e Walkyria abriram um pouco. Do incidente se aproveitou, Colméa, que esgueirando-se por junto aos páus, passou para segundo e foi em busca da ponteira. Setaurita, porém, conteve sem esforço o ataque da adversaria para vencer firme por dois corpos.

Em 3º, a um corpo e meio de Colmea, chegou Walkyria, precedendo Piastra e Adios.

RATEIOS EVENTUAES

1—1	Colméa	240	17$300
2—3	Walkyria	87	47$800
3	)4 Adios	41	101$400
	)5 Setaurita	110	37$800
4—7	Piastra	42	99$000
	Total	520	
12.		281	20$200
13.		119	39$200
14.		43	108$600
23.		83	56$200
24.		38	123$200
33.		28	166$800
34.		42	111$200
	Total	584	

2ª CARREIRA

22 Premio "Jecyron" — Animaes sem mais de duas victorias neste anno — Pesos especiaes — 1.600 metros — Premios: 4:000$, 800$ e 200$000.

NEW STAR, masc., castanho, 4 annos, S. Paulo, Loisir e Narceja, do sr. Adhemar de Faria, 52|51 kilos, Claudemiro Pereira, ap. 1º
Jaguaré, 48 kilos, L. de Souza. 2º
Rapido, 52|49 kilos, O. Coutinho, ap. 3º

Não correram: Venus, Solteirona, Joy e Azulado.

Ganho por tres corpos; do 2º ao 3º, um corpo.

Rateios: 14$400, em 1º; dupla, 16$200.

Tempo: 103".

Total das apostas: 10:970$000.
Criador: L. de Paula Machado.
Treinador: Ernani de Freitas.

Com a deserção de Venus, Solteirona, Joy e Azulado, a carreira ficou reduzida apenas a tres concurrentes. Dado o signal, New Star despontou seguido de Rapido e Jaguaré, mas cincoenta metros depois o pensionista de Aggeu de Souza cedeu o segundo posto ao cavallo tordilho. Os tres cavallos correram nessa ordem até o final da grande curva, onde Rapido passou novamente para segundo, mas, ao entrar na recta final o filho de Roxana desgarrou, perdendo a collocação para Jaguaré.

Galopando facilmente na vanguarda, New Star transpoz a méta com tres corpos de vantagem, seguido de Jaguaré, que deixou Rapido a um corpo.

RATEIOS EVENTUAES

1—1	Rapido	111	46$100
2—2	New Star	355	14$400
4—7	Jaguaré	175	29$300
	Total	641	
12.		155	23$500
14.		77	47$300
24.		224	16$200
	Total	456	

3ª CARREIRA

23 Premio "Mossoró" — Animaes nacionaes de 3 annos, sem mais de uma victoria — Pesos da tabella — 1.600 metros — Premios: 4:000, 800$000 e 200$000.

YOKOHAMA, fem., castanho, 3 annos, S. Paulo, Thermogene e Malaga, do sr. Ramiro F. de Barros, 52 kilos, Antonio Henrique. 1º
Yatagan, 54 kilos, J. Canales. 2º
Biribi, 54|55 kilos, C. Gomes. 3º
Astral, 54 kilos, L. Ferreira. 0

Não correu: Muriahé.

Ganho por um corpo e meio; do 2º ao 3º, um corpo e meio.

Rateios: 109$300, em 1º; dupla, 57$300.

Tempo: 103".

Total das apostas: 22:750$000.
Criador: L. de Paula Machado.
Treinador: Ernani de Freitas.

Saida prompta. Astral correu na vanguarda até a setta dos 1.500 metros, ponto em que Yokohama dominou o pilotado de Levy Ferreira, abrindo varios corpos de luz. Astral manteve o segundo posto até o final da grande curva, onde Yatagan e Biribi passaram pelo filho de Aldgate e foram no encalço da leader.

A pensionista de Ernani de Freitas, tendo folgado muito na vanguarda, não se deixou alcançar, vencendo firme por um corpo e meio, acompanhada de Yatagan, que por sua vez bateu Biribi por egual differença. Astral fechou a raia.

RATEIOS EVENTUAES

1	Yatagan	387	21$800
2	Biribi	517	16$300
3	Yokohama	77	109$700
5	Astral	75	112$600
	Total	1056	
12.		727	13$400
13.		170	57$300
15.		113	86$300
23.		86	113$300
25.		93	104$800
35.		30	325$000
	Total	1219	

4ª CARREIRA

24 Premio "Saturno" — Animaes nacionaes de tres annos, sem victoria — Pesos da tabella — 1.300 metros — Premios: 5:000$, 1:000$ e 250$000.

EIRA, fem., alazão, 3 annos, S. Paulo, Benjoim e Zenith, do sr. W. C. Maluf, 52 kilos, Antonio Henrique. 1º
Xaxim, 54 kilos, C. Fernandez. 2º
Visette, 52 kilos, L. de Souza 3º
Gandhi, 54 kilos, F. Lopes. 0
Audaz, 54 kilos, C. Ferreira 0
Ladario, 54 kilos, A. Rosa. 0
Minho, 54 kilos, R. de Freitas. 0
Xarope, 54 kilos (retirado)

Não correu: Afflictos.

Ganho por cabeça; do 2º ao 3º, tres corpos.

Rateios: 21$200, em 1º; dupla, 29$; placés: Eira, 13$600; Xaxim, 18$300.

Tempo: 83" 1|5.

Total das apostas: 39:100$000.
Criador: J. S. Quinta Reis.
Treinador: Paulo Rosa.

Salada bastante demorada pela indocilidade de varios concurrentes entre os quaes Xarope que atirou ao chão sem piloto, o jockey Espartim Gonçalves.

Em virtude da contusão recebida por esse profissional, aquelle concurrente foi retirado.

Eira, muito veloz destacou-se na principal posição, abrindo varios corpos de luz. Visette occupou o segundo posto até o principio da recta final, onde Xaxim dominou a pensionista de Juan Mucegue.

Avançando muito nos ultimos momentos, Xaxim poz em perigo o triumpho da filha de Benjoin, que conseguiu vencer com desesperado esforço e apenas por cabeça. Visette manteve o terceiro logar, a 3 corpos de Xaxim. Gandhi, Audaz, Ladario e Minho, chegaram a seguir nessa ordem.

RATEIOS EVENTUAES

1	)1 Eira	562	21$200
	)2 Ladario	475	25$100
2	)3 Xaxim	210	56$900
	)4 Minho	80	149$400
3—6	Gandhi	46	259$800
4	)7 Xarope	69	restit.
	)8 Visette	81	147$500
	)9 Audaz	40	298$800
	Total	1563	
11.		693	23$200
12.		555	29$000
13.		89	181$200
14.		438	36$800
22.		34	474$300
23.		35	460$800
24.		109	147$900
34.		23	701$200
44.		40	403$200
	Total	2016	

5ª CARREIRA

25 Premio "Navy" — Animaes sem mais de uma victoria neste anno — Pesos especiaes — 1.500 metros — Premios: 4:000$, 800$ e 200$000.

VINDICTA, fem., castanho, 5 annos, S. Paulo, Sin Rumbo e Ocarina, do sr. Linneo de Paula Machado, 54 kilos, Julio Canales 1º
Mossoró, 51 kilos, I. de Souza. 2º
Araúna, 51|48 kilos, O. Coutinho, ap. 3º
Sarcastico, 51 kilos, R. de Freitas. 0
Gairino, 51|48 kilos, L. Moreira, ap. 0
Valentão, 51 kilos, F. Cunha, ap. 0

Ganho por pescoço; do 2º ao 3º, tres corpos.

Rateios: 37$300, em 1º; dupla, 67$; placés: Vindicta, 18$000; Mossoro, 18$400.

Tempo: 95".

Total das apostas: 46:360$000.
Criador: o proprietario.
Treinador: Ernani de Freitas.

Dado o signal, Arauna foi para a frente, acompanhado de Vindicta Sarcastico, Mossoró, Valentão e Gairino, ordem essa observada até a setta dos 2.400 metros, onde Mossoró juntou-se a Vindicta, passando ambos em luta pela pensionista de José Lourenço.

Mas, cerca de 200 metros da méta, o cavallo tordilho logrou pequena vantaguem sobre a egua da Coudelaria Paula Machado. Energicamente tocada por seu piloto, Vindicta reaccionou no final, vindo a triumphar com muito esforço por pescoço. Em 3º a tres corpos de Mossoró, chegou Araúna, na frente de Sarcastico, Gairino e Valentão.

RATEIOS EVENTUAES

1	Mossoró	548	33$200
2	Vindicta	460	37$300
3	Araúna	393	43$700
4	Valentão	101	170$200
5	Sarcastico - Gairino	648	26$500
	Total	2150	
12.		277	67$000
13.		320	58$000
14.		64	290$200
15.		428	43$400
23.		200	92$800
24.		37	502$000
25.		464	40$000
34.		40	464$400
35.		364	51$000
45.		72	258$000
	Total	2322	

6ª CARREIRA

26 Premio "Arlequim" — Animaes de quatro annos e mais edade — Pesos especiaes — 1.400 metros — Premios: 4:000$, 800$ e 200$000.

XINARÉ, fem., alazão, 4 annos, S. Paulo, Sin Rumbo e Fine, do sr. Linneo de Paula Machado, 51 kilos, Julio Canales. . . . 1º
Kyrial, 55|52 kilos, C. Pereira. 2º
Lou Chaney, 56 kilos, A. Rosa. 3º
Ubá, 51 kilos, I. de Souza. 0
Ximena, 50|47 kilos, A. Castillos, ap. 0
Claro de Luna, 49|46 kilos, L. Moreira, ap. 0
Jemopotyr, 51|49 kilos, P. Spiegel, ap. 0
Marquita, 53|50 kilos, J. Santos, ap. 0
Viola Dana, 52|49 kilos, G. Costa, ap. 0
Ganadera, 49 kilos, L. de Souza. 0
Invernal, 53|50 kilos, M. Medina, ap. 0

Não correram: Transvaliana e Seciliana.

Ganho por pescoço; do 2º ao 3º, tres corpos.

Rateios: 39$200, em 1º; dupla, 47$; placés: Ximaré, 22$700; Kyrial, 24$200; Lou Chaney, 37$400.

Tempo: 90".

Total das apostas: 47:130$000.
Criador: o proprietario.
Treinador: Gustavo Roxo.

Saida prompta e bôa. Lon Chaney foi o primeiro a picar, mas cincoenta metros após Kyrial passou para a vanguarda, ficando então Lon Chaney em 2º acompanhado de Ximena, Viola Dana, Ximaré e os demais. Iniciada a recta final Xinaré collocou-se em segundo e foi ao encalço do leader, conseguindo dominal-o nos ultimos momentos e fazer sua a victoria por pescoço. Lon Chaney foi o 3º a chegar precedendo Ubá, Ximena, Claro de Lima, Jemopotyr, Marquita e Viola Dana, que chegaram em seguida na ordem acima.

RATEIOS EVENTUAES

1	)1 Kyrial	92	146$000
	)2 C. de Luna	36	373$300
	)3 L. Chaney	130	103$300
2	)4 Marquita	293	45$800
	)5 Ganadera	46	292$100
	)6 Jemopotyr	79	170$100
3	)7 Invernal	43	312$500
	)8 Xinaré	342	39$200
	)9 Ximena	302	33$400
4	)10 Ubá	133	73$400
	)11 Viola Dana	34	392$300
11.		50	418$700
12.		287	111$900
13.		445	47$000
14.		90	232$600
22.		83	252$200
23.		874	23$800
24.		102	205$200
33.		447	46$800
34.		325	64$400
44.		14	1:497$600
	Total	2617	

7ª CARREIRA

27 Premio "Macá" — Animaes sem mais de uma victoria neste anno — Pesos especiaes — 1.400 metros — Premios: 3:000$, 600$ e 150$000.

WESTON, masc., castanho, 6 annos, Argentina, Preambulo e West Point, do sr. O. A. Loureiro, 52|49 kilos, Manoel Medina, ap. . . 1º
El Negro, 48 kilos, L. de Souza. 2º
Yearling, 56|53 kilos, G. Costa, ap. 3º
Little Jack, 52|49 kilos, P. Spiegel, ap. 0
Lampreia, 51|48 kilos, J. Santos, ap. 0
Tomyassú, 53|51 kilos, C. Pereira, ap. 0
Ebro, 52|49 kilos, O. Coutinho, ap. 0
Eparade, 51 kilos, A. Rosa. 0

Não correram: Karina, Brincador e La Mirabelle.

Ganho por um corpo; do 2º ao 3º, um corpo e meio.

Rateios: 40$, em 1º; dupla, 73$700; placés: Weston, 27$100; El Negro, Lampreia, 18$500.

Tempo: 91".

Total das apostas: 45:770$000.
Importador: Guilherme Fernandez.
Treinador: José de Paula Mendes.

Eparade foi a primeira a apparecer, mas pouco depois Lampreia, Little Jack e El Negro passaram pela egua paranaense, conseguindo o pilotado de Lydio de Souza entrar na recta final já na principal posição. O pensionista da coudelaria E. F. Diniz, poude manter o posto até em frente as tribunas especiaes, onde Weston, que desde o inicio da recta vinha melhorando de collocação, emparelhou com o filho de Bigre, para dominal-o apoio breve luta e fazer seu o triumpho por um corpo. El Negro conservou o segundo logar, deixando Yearling em 3º a um corpo e meio. Little Jack, Lampreia, Tomyassú, Ebro e Eparade vieram a seguir nessa ordem.

RATEIOS EVENTUAES

1	)1 Ebro	333	46$600
	)2 Tomyassú	514	30$100
2	)3 Weston	858	40$000
	)5 Yearling	28	556$200
3	)6 Little Jack	119	130$400
	)7 Eparade	160	97$000
4—10	Lampreia - El Negro	398	38$200
	Total	1940	
11.		322	60$900
12.		362	54$100
13.		292	67$200
14.		734	26$700
22.		27	730$200
23.		131	149$600
24.		266	73$700
33.		36	544$800
34.		223	87$900
44.		59	332$400
	Total	2452	

8ª CARREIRA

28 Premio "Dux" — Animaes de tres annos e mais edade — Pesos especiaes — 2.000 metros — Premios: 4:000$, 800$ e 200$000.

IBERICO, masc., zaino, 7 annos, Argentina, Le Temps e Marta Link, do sr. Francisco Barroso, 54 kilos, Reduzino de Freitas. 1º
Rex, 51|52 kilos, E. Gonçalves. 2º
Radio, 55 kilos, L. Ferreira. 3º
Xaréo, 55|52 kilos, G. Costa, ap. 0
Almanzora, 54 kilos, A. Rosa 0
Arlequim, 50 kilos, I. de Souza. 0
Kermesse, 55|52 kilos, C. Pereira, ap. 0

Ganho por tres corpos; do 2º ao 3º, meio corpo.

Rateios: 111$, em 1º; dupla, 28$300; placés: Iberico, 21$200; Rex, 12$800.

Tempo: 131".

Total das apostas: 61:060$000.
Importador: Guilherme Fernandez.
Treinador: o proprietario.

Iberico, muito atropelado por Xaréo, correu na vanguarda, posição que manteve durante todo o percurso, triumphando facilmente por tres corpos. Xaréo no inicio da recta foi derrotado pelos cavallos Rex e Radio, conseguindo o pensionista do Stud Peixoto de Castro a duras penas dominar o filho de Liette por meio pescoço e formar a dupla com o vencedor. Xaréo terminou em quarto, na frente de Almanzora, Arlequim e Kermesse.

RATEIOS EVENTUAES

1—1	Rex	1239	17$900
2	)2 Arlequim	506	43$800
	)3 Iberico	200	111$000
3	)4 Radio	102	217$600
	)5 Almanzora	154	144$100
4	)6 Xaréo	466	47$600
	)7 Kermesse	108	205$500
	Total	2775	
12.		883	28$300
13.		448	55$800
14.		712	35$100
22.		134	186$500
23.		261	95$700
24.		358	69$200
33.		29	862$000
34.		169	147$900
44.		131	190$800
	Total	3125	
	Total	3125	

9ª CARREIRA

29 Premio "Vexilo" — Animaes de qualquer paiz — Pesos especiaes — 2.000 metros — Premios: 5:000$, 1:000$000 e 250$000.

INSURRECTO, masc., zaino, 4 annos, Uruguay, Air Raid e Margara, do sr. Prudente Sampaio, 48|47 kilos, Osmany Coutinho, ap. 1º
Hoquendo, 51 kilos, J. Canales. 2º
Edda, 48|49 kilos, I. de Souza. 3º
Sastre, 54|51 kilos, G. Costa, ap. 0
Caton, 56 kilos, C. Gomes. 0

Ganho por 3|4 de corpo; do 2º ao 3º, um corpo e meio.

Rateios: 26$200, em 1º; dupla, 85$400; placés: Insurrecto, 17$200; Hoquendo, 17$200.

Tempo: 127" 4|5.

Total das apostas: 68:440$000.
Importador: Centro dos Proprietarios de Cavallos de Corridas.
Treinador: João Cherubim.
Total geral das apostas: 353:050$000.
Pista de areia: leve.

Saida optima. Os cinco concurrentes correram emparelhados até a primeira passagem pelo vencedor, pois nessa altura Edda assumiu francamente a vanguarda, seguida de Insurrecto, Caton Sastre e Hoquendo. A carreira proseguiu sem alterações até o meio da recta opposta onde Sastre collocou-se em terceiro e Hoquendo passou para quarto, ficando então Caton em ultimo. Edda conseguiu manter-se destacada na vanguarda até o inicio da recta final, pois nesse ponto Insurreto já então seguido de Hoquendo, approxomou-se da filha de Pulgarim, que foi alcançada e batida pelos dois cavallos em frente as "especiaes". Defendendo-se bem da atropelada de Hoquendo, Sastre transpoz a méta com a vantagem de 3|4 de corpo sobre o adversario, o qual por sua vez deixou Edda em 3º a um corpo e meio. Sastre e Caton, que correram muito pouco, terminaram nos ultimos postos.

RATEIOS EVENTUAES

1	Insurrecto	986	26$200
2	Sastre	833	31$000
3	Edda	948	27$200
4	Caton	137	188$600
5	Hoquendo	326	79$200
	Total	3230	
12.		849	32$500
13.		664	41$600
14.		128	216$300
15.		324	85$400
23.		572	48$300
24.		176	157$200
25.		332	83$300
34.		95	291$200
35.		223	124$000
45.		96	288$300
	Total	3459	

"O Calçado Minerva"
é o melhor, entre os melhores do mundo

Duas eguas em cura

As eguas Maldad e L'Hirondelle, pensionistas do joven treinador José Lourenço Junior, serão submettidas hoje a rigoroso tratamento. Na primeira será applicada fomentação caustica nas juntas dos membros anteriores e a egua franceza levará pontas de fogo na mesma região.

Brincador vae correr em Porto Alegre

Com destino a Porto Alegre, será embarcado amanhã, no vapor "Aratimbó", o cavallo Brincador, pensionista do stud Carlos Eiras.

O filho de Keppitsone vae tomar parte em carreiras no hippodromo de Moinhos de Vento, por conta de seu proprietario. E provavel que o aprendiz Luiz Moreira acompanhe o pensionista de Americo Azevedo.

Morreu um pensionista de Claudio Ferreira

Nas cocheiras do treinador Claudio Ferreira morreu ante-hontem, victimado por volvo, o potro Afflictos, filho de Norseman e Explosion de criação e propriedade do turfman pernambucano sr. Frederico J. Lundgren.

Uma filha de Madrugador que muda de pensão

A egua Damitrix, de propriedade do sr. A. Campos, foi transferida hontem das cocheiras do treinador Francisco Barroso para as do seu collega Horacio Perazzo que de ora avante dirigirá o entrainement dessa filha de Madrugador.

Resoluções da Commissão de Corridas

A Commissão de Corridas em sessão de hontem tomou as seguintes resoluções:

a) Advertir o jockey Domingo Suarez, sobre a desigualdade de performance produzida pelo cavallo Hoquendo, nas reuniões de 15 e 8 do corrente mez, annotando-a para ser levada em consideração na primeira penalidade;

b) Suspender até 6 de fevereiro, o jockey aprendiz Nelson Pires, por infracção do artigo 158 do codigo de corridas, no premio "Kyrial", da reunião de 14;

c) Confirmar a suspensão imposta pelo starter ao jockey Antonio Henriques, até 23 do corrente (duas corridas), por infracção do artigo 152 do codigo de corridas, no premio "Saturno", da reunião de 15;

d) Chamar a secretaria hoje, ás 17 horas, o jockey Levy Ferreira e o tratador Cyrillo de Souza;

e) Suspender até o dia 2[illegible] do corrente (uma corrida), o jockey Espartim Gonçalves, por infracção do artigo 158 do codigo de corridas, no premio "Dux", da reunião de 15;

f) Multar em 50$, o proprietario José Carvalho, por infracção do artigo 50, § 1º, do codigo de corridas, no premio "Weston", da reunião de 15;

g) Registrar o contrato feito entre os proprietarios Dias & Netto e o jockey Domingo Suarez;

h) Ordenar o pagamento dos premios das reuniões de 7 e 8 do corrente.

(A secção de "Turf" continúa na 10ª pagina).

A Sociedade Sportiva do Rio Prestou Hontem na Igreja da Candelaria Uma Homenagem á Memoria Saudosa de Rodrigues

Paschoal Segreto Sobrinho, Presidente do Flamengo Fala ao "Diario Carioca"

Hontem, fomos ao encontro do sportman, sr. Paschoal Segreto, o actual presidente do C. R. Flamengo afim de ouvil-o. Recebidos carinhosamente, Paschoal Segreto Sobrinho, foi bastante amavel e poz-se ao nosso dispor.

DIARIO CARIOCA deseja que v. s. informe alguma coisa acerca do C. R. do Flamengo.

— Promptamente respondeu-nos:

— O Flamengo vae desenvolver em 1933 todas as suas energias, afim de poder competir materialmente com os seus leaes adversarios.

Os trabalhos nos terrenos doados pelo interventor do Districto Federal, na Gavea, vão proseguindo com o mesmo enthusiasmo de inicio.

O campo, onde serão disputadas as partidas de fooball já está concluido; as obras para as archibancadas e demais dependencias do club, terão inicio dentro de muito breve.

Com a praça de sports Flamenga, vae ser uma obra que deverá engrandecer o patrimonio da capital da Republica, penso que a mesma não ficará concluida dentro do prazo que queremos e por isso, o Flamengo terá de realizar seus jogos no Fluminense, Botafogo ou por outra qualquer desde que maiores vantagens nos offereçam.

E que nos diz sobre a séde nautica do C. R. do Flamengo?

— Como sabe a construcção da séde nautica foi iniciada em dezembro findo; prosegue muito bem, devendo o grande palacio rubro-negro, estar prompto na primeira quinzena de abril vindouro.

A nossa "garage" sem modestia será sumptuosa, nada ficando a dever ás suas congeneres.

E sobre a temporada do F. C. Belenense de Lisboa?

— O que desejo é que meu caro amigo, faça sentir a todos os sportmen pelas columnas de DIARIO CARIOCA, que já está resolvida definitivamente a vinda do F. C. Belenense ao Brasil.

O valoroso gremio portuguez deverá aportar no Rio em principios de agosto, disputando aqui tres partidas, a primeira com o C. R. do Flamengo, a segunda com um combinado de dois clubs e a terceira com o seleccionado da cidade.

Depois, o gremio portuguez irá a S. Paulo, disputar duas partidas, possivelmente com o Palestra Italia.

TENHO UMA NOVIDADE A DIZER-LHE

O Flamengo este anno com a inauguração da séde social vae instituir uma "quinzena Flamenga", com tres grandes bailes e outras festas, que por certo marcarão época na sociedade carioca.

O novo departamento de festas do C. R. Flamengo, que é dirigido por Luiz Segreto, tem por fim organizar bailes, domingueiras, festas de arte, conferencias, etc. etc.

Para auxiliar Luiz Segreto, foi convidado o poeta Paschoal Carlos Magno, que muito fará para os grandes successos das festas flamengas de 1933.

Assim, meu caro amigo, eis no momento, com a minha modestia, o que posso vos informar sobre o club de que sou presidente.

Paschoal Segreto Sobrinho, actual presidente do C. R. do Flamengo

O Piedade F. Club continua invicto

O campo do Jacaré F. Club, no logar denominado Jacaré, serviu de palco, domingo ultimo, para mais uma victoria do club da estação de Piedade.

Enfrentando o conjunto principal, a equipe de Ireneu, após renhido encontro, saiu victoriosa pela contagem de 4 x 1.

Na peleja dos segundos quadros, verificou-se um empate de 2 goals.

BASKET-BALL

O Palestra sagrou-se mais uma vez, campeão de basket da capital bandeirante

Teve transcorrer brilhante a ultima partida do campeonato paulista de bola ao cesto, onde mais uma vez, o Palestra Italia soube se impôr, graças a efficiencia e valor dos seus componentes, tornando-se "Campeão Paulista de Basket-Ball em 1932".

Excepcional foi a assistencia, pois, segundo informes que foram enviados, o ingresso ao local da pugna foi sustado em virtude de se achar esgotada a lotação do amplo e confortavel gymnasio da Athletica.

De inicio não foi constatada a superioridade do bando alvi-verde, porém, na phase final, o que em geral acontece com os quadros do campeão, os seus elementos em "classica virada" conseguiram sobrepujar o adversario, o que aliás, causou surpresa extraordinaria aos 5000 assistentes que se comprimiam para assistir o magnifico espectaculo.

O arbitro escolhido foi o sr. Helio Bianchini cuja actuação mereceu elogiosas referencias, não só do publico como da quasi totalidade da imprensa local.

Os disputantes tinham as respectivas turmas organizadas do seguinte modo:

PALESTRA — Renato, Adolpho, Oscar, Albano, Arnaldo e Armandinho que foi o substituto de Arnaldo no segundo tempo.

ATHLETICA — Tonini, Vaillat, Jayme, Lauro e Clelio.

Tonini foi substituido por Nelusco.

Os pontos do Palestra foram conquistados pelos seguintes amadores: Albano, 10; Oscar, 6; Arnaldo, 2 e Armandinho, 2.

Fizeram os da Athletica: Clelio, 4; Jayme, 2; Lauro, 2; Nelusco, 2 e Vailati, 2.

Na confortavel séde do gremio realizaram expressivas demonstrações de alegria pela brilhante victoria alcançada, havendo troca de brindes entre os presentes, falando em nome da imprensa um chronista ali presente, respondendo o dr. Dante Delmanto, presidente do Palestra.

O Sport de Nova Iguassu' participou brilhantemente, dos festejos commemorativos do 1° Centenario do Municipio de Iguassu'

Nas commemorações que levou a effeito para festejar o primeiro centenario do Municipio de Iguassu', a cidade de Nova Iguassu' incluiu em seu programma uma parte desportiva.

E, com esse numero a florescente cidade fluminense veiu provar de que tudo que lá vive e existe marcha galhardamente para um progresso continuo.

Com a parada sportiva levada a effeito, surpresos ficaram os convidados officiaes com os clubs lá existentes.

Nada menos de onze clubs constituem o nucleo do football iguassúano.

Desses, pela organização que lhe deram os seus dirigentes occupa o primeiro plano o veterano Sport Club Iguassú.

Possuidor de optima séde, o alvi-negro de Iguassú, pode competir com os clubs de nossa Divisão Principal, ficando alguns a lhe dever nesse particular.

O programma sportivo estava assim organizado:

A's 13 horas — Todos os clubs estarão no Campo do Iguassu', devidamente uniformisados para a organização do desfile.

A's 2 horas — Partirão do campo do Iguassu', todos os sportmen, quadros de football, 1°, 2° e 3° teams, infantis, juvenis, box, tennis, xadrez, ping-pong, tudo que fôr possivel acompanhados dos seus directores, madrinha, rainha, mascotte, com o respectivo pavilhão e seguirão pelas ruas da Concordia, Matriz, Floriano Peixoto, Ministro Seabra, Getulio Vargas, João Pessôa, onde serão passados em revista pelo interventor do municipio, seguindo dahi pela avenida Nilo Peçanha, até o campo do Iguassu', onde disputarão em seguida o Torneio Eliminatorio do 1° Centenario do Municipio.

A' frente dos sportmen seguirá uma banda de musica militar e uma turma de escoteiros, seguidos por uma commissão de moças conduzindo o pavilhão nacional, afim de angariar donativos para o Hospital de Iguassu'.

Para o torneio eliminatorio haverá duas taças: uma denominada "Centenario de Iguassú", para o club campeão do torneio; a outra com a denominação de taça "Prefeito Arruda Negreiros", para o club vice-campeão.

Haverá uma linda taça denominada "Interventor Ary Parreiras", para o club que passar maior numero de ingressos.

A hora determinada desfilaram perante o prefeito dr. Sebastião de Arruda Negreiros e demais autoridades todos os sportistas, tendo á frente a banda de musica local.

Chegados ao campo do Iguassú teve logar o torneio intium que não chegou a ter um desfecho.

Impedidos de preliar por falta de luz, os dois finalistas — S. A. Nova Iguassú e Filhos de Nova Iguassu' F. Club, accordaram disputar a taça "Centenario de Iguassú", em uma peleja regulamentar de 80 minutos e em data a ser fixada em breve.

A taça "Interventor Ary Parreiras", ficou em poder do Esmeralda F. C.

Foi sem duvida essa parte alliada a distincção de Sylvio Goulart e Avelino Azeredo, directores do "Correio de Iguassú", e de "A Critica", jornaes locaes, e de Mario Rocha, que mais fundo calou no espirito dos chronistas presentes aos festejos commemorativos do 1° Centenario do Municipio de Iguassú.

NO MUNDO DAS MARAVILHAS

Cunhandy

Não tem rival. E' de effeito seguro, rapido e efficaz em todas as molestias do utero e ovario e suas consequencias. Póde ser usado em qualquer occasião.

Bryonilla

O medicamento por excellencia para o tratamento rapido e seguro da grippe, influenza, tosse, resfriado, inflammação da garganta. Quebre o frasco para evitar falsificação. Fabricantes: Jarbas Ramos & Cia. Rua Figueira de Mello, 372. Tel. 8-4593. A' venda em todas as pharmacias e drogarias.

AOS DIRECTORES DE COLLEGIOS

Academico de medicina, com solido conhecimento de diversas materias, offerece-se para leccionar.

Cartas para R. Moreira, na "gerencia" deste jornal.

"A Honestidade Acima de Tudo"

Roberto Ruhmann, o syrio que devia enfrentar sabbado ultimo, ao teuto Fred Ebert, esteve hontem em nossa redacção.

Vinha explicar porque não lutara com Fred Ebert.

Trazia a mão esquerda envolta em algodão e gaze, sustida por uma "tipoia".

E, após os cumprimentos, falou:

"Sobre a minha ausencia no ring na noite de sabbado, vêm surgindo diversos commentarios.

Alguns dizem que foi mêdo, que houve defficiencia na platéa e terceiros ainda aventuram a idéa de uma combinação...

Nada disso houve e a causa verdadeira foi o accidente que soffri.

Pretendia ingressar na frisa em que se achava minha senhora quando, perdendo o equilibrio causado por um descuido de meu secretario, cahi sobre o flanco esquerdo.

No tombo, todo o meu peso firmou-se sobre o punho esquerdo, que se acha luxado.

Desfazendo então as ataduras, Ruhmann exhibiu-nos a sua mão esquerda.

Olhamos e confrontando-a com a direita, verificamos que a região palmar e o indicador esquerdo tinham sido de facto, victimados por al.

O punho, por sua vez, achava-se fortemente jungido por ataduras.

Ruhmann, que naquella noite foi detido pelo dr. Bellens Porto, delegado do 12° districto policial, disse-nos que essa autoridade, na manhã de domingo, rectificou a opinião que fizera na noite de sabbado — "trata-se de um "truc".

Finalizando a sua exposição, accrescentou o "dominador de ferros":

— Não podia fazer semelhante papel.

Assignei o contrato para lutar e não lançaria mão desse recurso para fugir ao seu cumprimento.

A honestidade, acima de tudo é o meu lemma".

Ahi têm os nossos leitores a explicação de Roberto Ruhmann.

Ouvimol-a e ella ahi se encontra "ipsis litteris".

Constatamos a affecção. Assim, tivemos de reformar a nossa opinião sobre a não realização desse encontro.

Ruhmann, victima do "azar"

Baseados em informação de terceiros, outro era o nosso juizo.

O exame proprio da luxação, confirmado o boletim da Assistencia Municipal, obriga-nos, porém, a retroceder do primeiro criterio adoptado, e que era:

Ruhmann, por luxo... luxou o punho e a mão esquerda.

SWING

FINALMENTE !

Todos poderão ler quantos livros quizerem ! por 5$000 mensaes !

Grande novidade no Rio.

Os melhores autores nacionaes e estrangeiros.

Bibliotheca Feminina — Collecção Para Todos — Historia — Viagens. Aventuras policiaes, etc.

Façam-nos uma visita sem compromisso, ou peçam informações pelo phone 4-2692

"Leitura Ideal"

LIVRARIA DE ALUGUEL

Rua do Carmo, 45-1.° andar (Entre rua Ouvidor e rua Sete Setembro)

O seleccionado da Apea vae iniciar seu preparo

Afim de enfrentar o "scratch" da Associação Santista, o departamento technico da Apea, marcou para a proxima quinta-feira, um rigoroso treino.

Varios amadores foram convocados, destacando-se os seguintes:

José, Moreno, Machado Euclydes (Jahu') Junqueira, Vidal (Votorantin) Couto (Tunga), Guimarães, Gogliardo, Orozimbo, Ferreira, Nilo, Alcides (Bahianinho), Caetano, Armandinho, Carlito, Romeu, Araken Imparato e Paulinho.

Esse ensaio será contra o quadro principal do Juventus, sendo o local escolhido o campo do São Paulo.

O arbitro escolhido é o sr. Candido de Barros.

David será o substituto de Gogliardo, emquanto Carvalho, irá para o logar de Romeu

As ultimas noticias que nos chegam de São Paulo, dão como certas as substituições de Romeu e Gogliardo, ambos elementos do quadro campeão do Palestra, que em breve irão á caminho do profissionalismo italiano.

Carvalho, o ex-centro avante paranáense, no ultimo treino actuou de modo impeccavel, impressionando pelas suas jogadas maravilhosas.

Ao que affirmam está definitivamente assentada a escolha de David para o centro-médio do onze palestrino, onde actuará em substituição a Gogliardo.

A. C. Penha Circular x S. C. Del Mare

Realizou-se ante-hontem, na praça de sports do primeiro, á Avenida Rio-Petropolis, um amistoso encontro entre os tres fortissimos quadros destes dois valorosos clubs.

Após uma luta titanica, em que ambos os contendores se empenharam valentemente, saiu vencedora a eleven do Circular, por 5 x 4.

O team vencedor estava assim constituido:

Jack; Eduardo e Chateau; Mario, Odillon e Gallo; Armando, Oswaldo, Targino, Domingos e Walfrido.

Fizeram os goals do vencedor: Targino 2; Armando 2 e Walfrido 1.

Nos segundos teams, registrou-se um empate de 0 x 0 e nos terceiros venceu o Del Mare por 1 x 0.

O Tupy de Paquetá venceu o Flamengo Universitario

O Flamengo Universitario, retornando ás actividades, foi domingo, á Paquetá, onde enfrentou o Tupy, campeão da Ilha.

A embaixada rubro-negra foi recebida festivamente, na Ilha, onde, grande era o numero de senhorinhas, rapazes e esportistas do club local.

O jogo transcorreu brilhantissimo de ambas as partes.

O team rubro-negro jogou muito, com technica, empregando-se mesmo com enthusiasmo.

O Tupy tambem brilhou, pois, apesar de ter jogado tambem regularmente, conseguiu vencer a phalange rubro-negra, pelo score de 3 x 2.

Qué Deseja Lêr No Seu Jornal ?

Commercio e Industria – Agricultura – Esportes – Sciencias e Artes ?

SEJA qual fôr o assumpto que lhe interesse, V. S. o encontrará sempre no "O ESTADO DE S. PAULO", jornal completo e de grande circulação no Brasil. Possue um serviço directo de informações diarias e de suas succursaes no Rio e no Interior. Noticiario abundante e de interesse geral. Correspondencias telegraphicas do Brasil e do Exterior. Optima collaboração nacional e estrangeira. Feitura graphica attraente. Rapido e pontual serviço de expedição para o Interior e de entrega aos assignantes da Capital.

Excellente supplemento semanal todo illustrado em rotogravura

Assignatura annual do "O ESTADO DE SÃO PAULO" 60$000

Para annuncios e assignaturas deste ou de qualquer outro jornal dirijam-se á

A ECLETICA

RIO DE JANEIRO: Av. R. Branco, 137-1.° Telephs. 3-5206 e 3-1451

S. PAULO: R. 3 de Dezembro, 12 Telephs. 2-0370 e 2-402

USAE O CREME DENTIFRICIO

Prophylactico

Espumante, Refrigerante para a bocca e Agradavel no sabor

O CREME DENTIFRICIO "PROPHYLACTICO" DEVE USAR-SE PARA O BRANQUEAMENTO DOS DENTES E CONSERVAÇÃO DO ESMALTE.

Está provado que o creme dentifricio PROPHYLACTICO produz a prophylaxia da bocca e a belleza dos dentes e evita a sua destruição.

A' venda em todas as casas de primeira ordem, em todos os Estados do Brasil e na

PERFUMARIA KANITZ

RUA 7 DE SETEMBRO, 127 e 129

LEILÃO DE PENHORES

EM 26 DE JANEIRO DE 1933

C. B. Aurea Brasileira

(MATRIZ)

RUA SETE DE SETEMBRO, 233

O Catalogo será publicado no "Jornal do Commercio", no dia do leilão.

Club Athletico Central

Enviando-nos o seu permanente esportivo para a proxima temporada, a directoria do C. A. Central endereçou-nos o seguinte officio:

"Illmo. Sr. Redactor Sportivo do DIARIO CARIOCA — De ordem do sr. presidente, tenho a subida honra de vos enviar o nosso permanente para a temporada do anno corrente, solicitando o vosso comparecimento ás dependencias esportivas do nosso club, que muito se aprazará em receber a pessoa ou um representante vosso e bem assim, vos almejo perennes felicidades no decorrer do anno que se iniciou a 1 do corrente.

Aproveito a opportunidade para vos enviar os meus mais sinceros votos de felicidades e progresso. — Augusto Pitta, secretario geral".

O Seleccionado Paulista Realiza Quinta-Feira o Seu Primeiro Ensaio

Clovis Bevilacqua Expõe ao DIARIO CARIOCA as Suas Idéas Sobre a Formação Constitucional do Brasil

(Continuação da 1ª pagina).

to Meira, professor da Faculdade de Direito do Pará, escreveu alguns artigos, que devem ser ponderados por aquelles que se preoccupam com o problema constitucional."

Pela unidade da Justiça

— "E' certo que os quarenta annos de Republica, de applicação dualista, já amoldaram a mentalidade de pensadores dos mais conspicuos entre nós, ao systema, que exprime a diagonal no parallelogramma das tendencias oppostas, o unionismo e o federalismo integral. Todavia, como não nos inclinamos para a soberania partilhada entre a União e os Estados, sendo naquella que, exclusivamente, reside o poder soberano, representando a personalidade juridica do povo organizado em nação, tanto no circulo das relações politicas internas, quanto na vida internacional, estou convencido de qua a logica dos principios como a pressão das realidades, reclamam a unidade da justiça em nosso paiz."

Democracia e Estatismo

—"Não podemos hesitar entre democracia e estatismo. O estatismo é o disfarce, que o governo absoluto inventou para se manter em meios, que a cultura tornara adverso, sem, todavia, abrir mão dos seus processos de arbitrio e prepotencia. As liberdades publicas desapparecem debaixo da tutela governamental; uma vontade unica impera. A democracia é o governo contrastado pela vontade do povo, manifestada por varios modos, inclusive a opinião publica; é o povo governado por intermedio de representantes por elle realmente escolhidos; é o povo fiscalizando a acção dos governantes; é a effectiva responsabilidade dos depositarios do poder; é a liberdade sómente limitada pelo direito, pela moral e pelas injuncções do patriotismo; é a actividade individual ou collectiva, protegida pela organização juridica, realizando as finalidades nacionaes; é a justiça assegurada a todos, em medida egual. A maxima liberdade dentro das normas do direito; a maior efficacia do direito protegendo as actividades legitimas; a expansão social obedecendo á influencia da moral; eis a situação que a verdadeira democracia idealiza criar".

Federação

— "No Brasil, a federação é resultante de condições historicas, geographicas e politicas. A divisão, apparentemente arbitraria, de capitanias modelou, por antecipação, a forma federativa, que o Imperio unitario não estirpou, e a Republica, definitivamente, consagrou. A grande estensão do paiz, variando os elementos cosmicos, está determinando a constituição de nucleos varios, unidos pela tradição, pela lingua, pelos costumes, pela legislação geral, mas distinctos não obstante, e devendo gosar da autonomia, que, no Imperio, reclamaram, chegaram mesmo a, ensaiar o Acto Addicional, e, por fim, obtiveram a Republica.

Dentro dos Estados viverão os Municipios autonomos, como dentro da União, os Estados. A autonomia dos Municipios é um dos postulados da democracia, determinado pela necessidade de se attender a legitimos interesses locaes. Tambem aqui a historia presta apoio á organização politico-administrativa.

Os Municipios, que, na peninsula iberica foram poderosos elementos propulsivos da evolução social, no Brasil-Colonia, mostraram apreciavel vitalidade, merecem os carinhos da Republica".

A divisão de poderes

— "Na divisão das funcções da soberania, os poderes constitucionaes, de espheras limitadas, se harmonizam para presidir á vida nacional. Nesta combinação, ha que attender ao systema de governo adoptado, á indole do povo e ao seu estado de cultura. Nós adoptamos o systema presidencial, e a experiencia dolorosa, que fizemos, se não nos aconselha a preferir o parlamentarismo, que, entre nós, não deu melhores frutos, incita-nos a tomar providencias para conter o Executivo, no circulo das suas attribuições, sem incursões nos dominios reservados aos outros poderes".

O estado de sitio

— "Arma perigosa em mãos do presidencialismo é o estado de sitio; porém, se é mal necessario, faça-se delle medida realmente excepcional, applicavel, sómente, em cásos de manifesta gravidade, para defender a organização effectivamente ameaçada, ou perturbada, pela violencia; que seja repressivo mas não preventivo; que os seus effeitos se extingam com a sua cessação; que se não prorogue, indefinidamente; que a suspensão das garantias constitucionaes, durante elle decretada, se restrinja ás necessidades da acção defensiva do Estado; que as detenções pessoaes não passem de simples afastamento dos individuos do meio onde estão operando, respeitada a dignidade do cidadão.

RUY BARBOSA a cujos sentimentos liberaes e humanos repugnava o estado de sitio, em todo o caso deixou-nos a lição para a sua legitimidade, em momentos em que se acham compromettidos os fundamentos da ordem social".

O reconhecimento de poderes

— "Em varias occasiões, prevaleceu, na formação do Congresso Nacional, o que se denominou criterio politico. Implica esse criterio na annullação das eleições mais legitimas, se convier ao grupo dominante no momento. No ultimo reconhecimento de poderes, o proceder do Congresso, na applicação desse criterio, transpoz os limites do que até então se havia permittido, concorrendo, assim, largamente, para a derrocada do poder, que, de perto, se seguiu a esse excesso de arbitrio.

Tirou-se a limpo que as paixões politicas não permittem a serenidade dos julgamentos.

Portanto, ha de ser fóra do Congresso que se affirmará a legitimidade das eleições.

E me parece merecedora de applausos a proposta de Araujo Castro, confiando essa funcção a uma Junta Apuradora, constituida, na capital de cada Estado e no Districto Federal, de desembargadores, advogados e membros da Associação Commercial.

Quanto ás delegações de poderes do Legislativo ao Executivo, não as permittia a Constituição; ensinuaram-se, na pratica, entretanto, por condecendencia culposa de um e pela natural tendencia do outro á expansão. Como constituem desvirtuamento do regime, é forçoso vedal-as de modo expresso."

O Banquete Offerecido ao general Waldomiro Lima

Falando, em Agradecimento, o Governador Militar de S. Paulo Pronunciou um Longo Discurso

S. PAULO, 15 (D. C.) — Realizou-se hoje o banquete que alguns amigos do general Waldomiro lhe offereceram. O homenageado pronunciou um longo discurso, no decorrer do qual se referiu ao povo paulista com palavras de elogios, dizendo que "S. Paulo retrata a epopéa da vontade". Diz mais que "São Paulo é o milagre vivo e inexausto e constante das victorias". Terminou com um appello no sentido de se revigorar os laços de fraternidade de todo o povo brasileiro — brasileiros de S. Paulo e brasileiros do Brasil."

Os Quadros Dolorosos da Secca Nordestina

FORTALEZA, 16 (União) — A situação do nosso Estado é a mais dolorosa, em consequencia das seccas

..As noticias chegadas do interior relatam o desespero dos flagellados. Varias regiões, em outras épocas ferteis, estão hoje reduzidas a pedras e troncos. O verde desappareceu e até ossadas humanas são encontradas dispersas pelas estradas.

Uma carta recebida da zona mais attingida, relata o "encontro de uma criancinha quasi agonisante, sugando o peito de sua mãe, que estava morta".

Nessa carta, de pessôa que merece fé, vem transcripto, no final, como um appello ao coração generoso do povo brasileiro, o poema de Guerra Junqueiro em favor das victimas da secca.

A situação, porém, hoje, é bem differente da que inspirou o grande poeta portuguez. Os lampejos do seu talento são simples relampagos diante da monstruosa tragedia do presente.

Na Policia Central

CONFERENCIAS

O coronel João Alberto, chefe de Policia, acompanhado do capitão Felinto Muller, director de Segurança Politica e Social, esteve, hontem, no Ministerio da Agricultura, onde manteve longa conferencia com o respectivo ministro major Juarez Tavora.

O capitão Felinto Muller, logo que regressou ao seu gabinete, despachou todo o expediente que dependia da sua assignatura

POSSE DO CHEFE DA SECÇAO POLICIAL

O dr. Carlos Lassance, designado pelo capitão Felinto Muller, para exercer as funcções de chefe da Secção Politica, tomou, hontem, posse do seu cargo. O dr. Carlos Lassance resolveu escalar para seu ajudante, o investigador Hugo Savão.

NA DIRECTORIA DE INVESTIGAÇÕES

O director de Investigações e Segurança Publica, dr. Cesar Garcez, transferiu o seu gabinete do 1º andar, para o terreo, onde despachou todo o expediente das secções subordinadas á sua directoria, como attendeu mui solicitamente, elevado numero de pessoas que o foram procurar.

O "Diario Carioca" em Nictheroy

NO GOVERNO DO ESTADO

ACTOS DO INTERVENTOR

O commandante Ary Parreiras, interventor federal no Estado do Rio, assignou, hontem, um decreto determinando que o exercicio financeiro de 1932 será encerrado no dia 31 do corrente mez de janeiro em todos os departamentos administrativos do Estado, não sendo permittido depois desta data nenhum recebimento de renda nem pagamento de despesa, relativo a esse exercicio.

Para effeito da entrega de saldos e ultimação da escripturação dos factos administrativos praticados durante o exercicio de 1932, o prazo addicional estender-se-á até 20 de fevereiro proximo futuro, data em que deverão ser levantados os respectivos balancetes da Receita e Despesa e do Activo e Passivo e organizada a tomada de contas do exercicio.

NA INSPECTORIA DE RENDAS

O sr. J. Nascimento Silva, inspector das Rendas do Estado do Rio, para conhecimento das casas commerciaes que agenciam negocios naquella Inspectoria por intermedio de seus caixeiros despachantes, mandou tornar publico que o sello por verba pela expedição dos respectivos titulos, de accordo com o decreto n. 2.949, de 23 de dezembro ultimo, foi fixado em 25$000 por anno, devendo ser pago mediante aviso previo da mesma repartição, expedido 15 dias antes da terminação do anno do exercicio do caixeiro despachante.

Para os caixeiros despachantes em exercicio, cujas casas commerciaes não podiam ser avisadas no caso estabelecido no alludido decreto, fica facultado o pagamento do sello até o dia 26 do corrente, sob pena de serem cassadas as respectivas licenças.

Camara de Aggravos

Pauta das causas que serão julgadas hoje:

Aggravo Commercial — Numero 2774. Iguassú. Relator, o desembargador Bernardino de Almeida.

Aggravos civeis de petição — N. 2457. Theresopolis. Relator, o desembargador Macedo Soares.

N. 2606. Itaperuna. Relator, o desembargador Bernardino de Almeida.

N. 2754. Nictheroy. Relator, o desembargador Bernardino de Almeida.

Collegio Brasil de Nictheroy

EXAMES DE HABILITAÇÃO

Devendo realizar-se no Collegio Pedro II e nos Collegios de Inspecção Permanente os exames de habilitação na 3ª e 4ª séries do curso secundario, o Collegio Brasil, de Nictheroy, abriu, desde o dia 9 até o dia 21 do corrente inscripção para esses exames, nos termos do artigo 100 do decreto 19.890 de 18 de abril de 1931, revigorado pelo art. 9 do decreto 22.167 de 5 de dezembro ultimo.

Os exames serão á noite e os candidatos deverão instruir os seus requerimentos com os seguintes documentos: a) certidão de idade; b) retrato dos mesmos; c) recibo do pagamento de taxas.

A secretaria do Collegio está funccionando diariamente das 8 ás 16 horas.

O CARNAVAL EM NICTHEROY

A FEIJOADA DO CIRANDA

A guapa rapaziada do Cirandinha realizou hontem, a sua festa commemorativa ao grito de Carnaval, offerecendo aos seus associados e convivas, uma succulenta "feijoada" que da "mão de habil culinario", especialmente importado da "Pindurassaia" pelos conhecidos foliões "Mascavinho", "Gargalhada" "Macarrão", "Seu Amorim" e "Lingua de Veludo".

O "brodio" foi abrilhantado com a presença das gentis e "formosas" (?) pastoras, que por serem "incondicionaes e perpetuas" defensoras da "el secca" não se satisfizeram emquanto, os "barriguinhos" que lá se achavam não ficaram vasios.

A proporção que os "fundos" qual "maquettes" do Pão de Assucar eram substituidos, o mesmo acontecia com os "duplos e os "doses" continham o "puro" e crystalino "nectar do alambique".

Em meio a mais franca alegria transcorreu o "mastigo" onde "Macarrão" de quando em vez dava um ar de sua graça, ao contrario do "Zé Feijão" que desde o inicio "ficou queimado" apesar dos esforços empregados para acalmar o "mão gosto" que produziu na turma.

A PYRAMIDAL BATALHA DO "QUINTO DISTRICTO"

Excedeu em brilho, a estupenda batalha de confetti que o brilhante orgão, de José de Mattos, o popular jornalista levou a effeito na noite de domingo, no Barreto.

O attrahente festejo levou áquelle local colossal multidão que foi apreciar os varios blocos e cordões que lá compareceram.

A commissão julgadora ficou alojada em amplo coreto onde também se encontrava a afinada charanga do Patronato de Menores.

Os julgadores eram os seguintes chronistas carnavalescos: Evenio Tinoco da "Gazeta Fluminense"; Paulo Porto e Casquinha, do "Quinto Districto"; "K" Nuto, da "A Sentinella" e H. Pito, do DIARIO CARIOCA.

Dentre os varios blocos, mereceram destacados elogios, o "cruzmaltino" formado por associados do Byron F. C., não só pela originalidade da indumentaria como tambem pelos excellentes numeros de musica e canto, alcançando, com justiça, o titulo de vencedor, cujo premio um rico e artistico par de jarras lhe foi entregue pela commissão julgadora após terem sido batidas varias chapas pelo "dextro e ligeiro" photographo Fonseca.

O nosso collega José de Mattos assim como Paulo Porto e brilhante chronista do apreciado orgão defensor do populoso bairro do Barreto, foram incansaveis em prodigalizar gentilezas aos seus convidados aos quaes, após o julgamento offereceram-lhes lauta mesa de doces, sandwichs e bebidas.

Marcou época nos annaes carnavalescos da cidade a extraordinaria batalha que além do tradicionalismo de que gosa, constitue uma das exigidas festas do povo de Nictheroy.

O EXCEPCIONAL "FANDANGUAS-SU" PROMOVIDO PELO "BLOCO DOS RAPINHAS"

A aguerrida "carangada" que compõe o festejado "Bloco dos Rapinhas", filiado ao S. C. Fluminense prepara-se para no vindouro domingo dar o seu "grito de Carnaval".

Para isso os pioneiros das "festas no mar" da capital fluminense, vão levar a effeito nesse aprazivel recanto do Sacco de S. Francisco, succulento brodio, para desse modo commemorar o inicio dos trabalhos para o futuro banho de "mar á fantasia" que o DIARIO CARIOCA já annunciou, e cuja data está marcada para o vindouro dia 19 de fevereiro. Lord Bambú' um dos maiores animadores do querido "Rapinhas", Lord "Chuinho do Ouro", andam preoccupados com a officialização que por certo, ha de vir.

Promette a julgar pelas anteriores, alcançar, brilhantismo, a festa de domingo no Sacco, que o

Araken Rebello, valoroso elemento do S. C. Fluminense e incansavel defensor dos "Rapinha" o bloco que incentiva em Nictheroy os "banhos de mar a fantasia

sympathico "Bloco dos Rapinhas vae promover".

"O QUE POSSO FAZER POR VOCE"

Afim de animar ainda mais o triduo de Momo, na metropole nictheroyense, os sympathicos componentes do apreciado bloco, que tanto successo tem alcançado nas pugnas carnavalescas, já iniciaram, os seus ensaios, promettendo trazer á rua um conjunto de molde a não desmerecer a fama de que é possuidor.

Lord "Boticão" (Romeu S. Pinto), segundo nos declarou, vae dar o que fazer e fazer por "elles"... "muita coisa". Que se preparem os "bons" porque os "máos" já deram o fóra...

Um Illustre Politico Mineiro Que Desapparece

Falleceu, Hontem, Nesta Cidade o dr. Francisco Salles

Ex-senador Francisco Salles

Em casa de sua residencia, á rua Bocatú n. 15, falleceu, hontem, ás 21 horas, victima de um ataque de uremia, o dr. Francisco Salles, antigo politico mineiro.

O illustre extincto foi uma figura de grande projecção no scenario da politica brasileira, tendo sido, por muitos annos, representante do seu Estado na Camara Federal e no Senado, onde deixou traços brilhantes de sua passagem. Occupou, ainda o dr. Francisco Salles a pasta da Fazenda e a presidencia de Minas.

O fallecimento desse velho politico causou profunda impressão nesta cidade onde desfrutava de uma somma elevada de amigos, admiradores e correligionarios.

O enterramento do dr. Francisco Salles realizar-se-á hoje, ás 16 horas, no cemiterio de São João Baptista, saindo o feretro do local onde se verificou o triste desenlace.

O dr. Francisco Salles nasceu em 29 de janeiro de 1863, tendo concluido o seu curso juridico em 1885, quando foi nomeado juiz de Orphãos de Lima Duarte.

Fez parte da Constituinte de Minas Geraes, em 1891. No governo Bias Fortes occupou a secretaria da Fazenda, de onde saiu para, posteriormente, ser prefeito de Bello Horizonte.

Em seguida elegeu-se senador federal, sendo, durante longo tempo, leader da bancada mineira nessa casa do Parlamento.

Depois foi eleito presidente do seu Estado, no quadriennio 1902-1906. Deixando o governo de Minas, voltou para o Senado, formando com Nilo Peçanha na jornada da ReacçãoRepublicana.

No governo do marechal Hermes da Fonseca exerceu as funcções de ministro da Fazenda.

SINE DIE...

A PROROGAÇÃO DO ESTADO DE SITIO NA ARGENTINA

BUENOS AIRES, 16 (Havas) — Os jornaes dão curso á versão de que o governo decretará, ainda hoje, a prorogação, sine dic, do estado de sitio.

O "ARC-EN-CIEL" CHEGOU A NATAL

Interessantes Declarações de Mermoz Sobre a Sua Arrojada Travessia Transatlantica

S. LUIZ DO SENEGAL, 16 (Havas) — Momentos antes de partir, esta manhã, rumo a Natal, o aviador Mermoz declarou á Agencia Havas:

"O que estamos fazendo não é um raid, mas uma viagem de estudos. O dirigivel cobre em 110 horas o percurso Paris-America do Sul. Quando houver postos de reabastecimentos em Casablanca e São Luiz do Senegal, venceremos o trajecto, em aviões como este, em 40 horas.

"E' isso — accentuou Mermoz — o que desejamos fazer. Por emquanto, não mudamos de apparelho e por isso gastaremos mais tempo. Para o futuro será, sem duvida, necessario partir de Toulouse visto como em Paris ha muito nevoeiro.

"A estada em São Luiz — terminou o conhecido piloto — foi consagrada á revisão dos motores. As helices funccionaram perfeitamente, não obstante o pessimo tempo que encontramos sobre o Mediterraneo e o vento no percurso Cabo Juby-Port Etienne".

AS DEZESETE HORAS

NATAL, 16 (Havas) — Um radio de bordo do "Arc-en-Ciel" annuncia que, ás dezesete horas (Greenwich), o avião voava entre 4°07' de latitude sul e 32°00' de longitude oéste.

A CHEGADA A NATAL

NATAL, 16 (D. C.) — No momento em que telegraphamos — dezesete horas e trinta minutos — o "Arc-en-Ciel" está fazendo evoluções sobre esta capital.

NATAL, 16 (União) (Urgente) — O "Arc-en- Ciel" acaba de chegar.

Doutrinas Firmadas em Torno da Lei de Ferias

OS DIARISTAS, MENSALISTAS E CONTRATADOS, DAS PREFEITURAS NÃO ESTÃO AMPARADOS PELO DECRETO 19.808, DE 28 DE MARÇO DE 1931

Afim de facilitar aos interessados, patrões e operarios, manteremos, neste jornal, uma secção especial, onde publicaremos as decisões mais importantes e o expediente do Departamento Nacional do Trabalho, dando assim longo curso ás doutrinas firmadas.

Publicamos hoje, a resolução dada a uma consulta da Prefeitura de Petropolis, estribada no parecer do 2º official Nelson Backer de Araujo Costa.

O parecer é o seguinte:

"O decreto n. 19.808, de 28 de março de 1931, só considera empregados e operarios, sem excepção de classe, os que trabalham em estabelecimentos commerciaes, industriaes e bancarios, escriptorios de qualquer natureza, emprezas ou instituições de caridade e beneficencia, de empresas jornalisticas, de communicações e transportes terrestres e maritimos (art. 3º comb. com o 8º).

O decreto n. 19.808, só attinge as pessoas juridicas de direito privado, e não a Prefeitura de Petropolis que é pessoa juridica de direito publico interno (art. 14 do Cod. Civil).

A consulente (Prefeitura Municipal de Petropolis — Estado do Rio) tem estatuto proprio, e por elle é que se deve reger.

Isto posto, sou pela negativa da resposta."

O SR. ASSIS BRASIL DIRIGE-SE AOS SEUS CORRELIGIONARIOS

A SUA ATTITUDE EM FACE DA SITUAÇÃO POLITICA DO PAIZ — SOLIDARIEDADE COM A FRENTE UNICA

PORTO ALEGRE, 16 (D. C.) — O "O Libertador" publica uma carta circular do sr. Assis Brasil dirigida aos seus correligionarios. Depois de explicar os motivos que o levaram a escrever esse documento, diz o chefe libertador:

— "O bom exito do governo revolucionario estaria na proporção de sua fidelidade aos compromissos pre-revolucionarios e, pois, elle não deveria alterar o programma decretado pela convenção liberal. Devia limitar-se ás alterações e reformas combinadas ou logicamente exigidas pela situação, devolvendo, no mais curto prazo, que avaliei liberalmente em noventa dias, os seus poderes extraordinarios á convenção nacional a ser eleita mediante regulamento eleitoral de emergencia, garantindo as grandes linhas da verdade representativa, confiando em que a correcção das autoridades superiores e a propria magnitude do momento fossem bastantes para evitar deturpações da vontade popular mais provaveis no curso ordinario da vida politica e partidaria."

DEFININDO ATTITUDES

Proseguindo, diz o sr. Assis Brasil: — "Quanto aos governados, aos elementos livres e espontaneos de que se fórma a opinião publica, isto é, quanto ao pleno povo, tão pouco meu pensamento póde ser acoimado de mysterioso a não ser para os que não querem ouvir e não querem crer.

Destacarei, nesta ordem de factos, duas affirmações capitaes em que nunca deixei de insistir:

1) Conservação e aperfeiçoamento da Frente Unica do Rio Grande, com um esforço continuo no sentido da penetração noutros sectores da politica nacional, era a mais solida garantia contra a deformação dos fins da revolução.

2) A manutenção da paz e da ordem internas, para evitar systematicamente qualquer luta material antes da consolidação constitucional, era a condição basica para que a revolução não degenerasse em coisa differente do que a nação desejou ao abalar para ella. No caso de se produzir uma confusão mais ou menos anarchica, o Rio Grande, encouraçado na Frente Unica, devia constituir o compartimento estanque destinado a fluctuar ante o resto da não em sossobro e a offerecer, o recurso de salvação.

Tudo quanto se faz contra isso, tudo quanto se faz e tudo quanto se fizer não póde merecer o meu applauso e menos ainda a minha solidariedade, venha de cima ou venha de baixo.

A necessidade da conservação da ordem, por exemplo, ostentava-se ao meu espirito com tão serena claridade que cheguei a declarar a meus amigos paulistas, em varias consultas que me fizeram, a minha reprovação absoluta a qualquer genero de pertubação material que intentassem. Ninguem me tira da cabeça o ter se confirmado a hypothese que lhes apresentei mais de uma vez; a de ser a sua guerra civil a simples quéda numa negaça dos interessados em monopolisar a revolução, deformando-a, sem respeito á vontade nacional. Os que recorressem ás armas contra o poder estabelecido nas circumstancias em que nos achavamos, teriam a sorte do touro no curro, e como elle iriam cégos ao sacrificio, com lucro e vangloria sómente para o matadouro.

"O PARTIDO LIBERTADOR" E' IMMORTAL"

Continua o chefe do tradicional Partido gaucho: —

— "Quanto á doutrina, seria outra coisa, mas, tratando-se apenas de movimento de manobra das hostes partidarias em face de episodios supervenientes da vida nacional, os correligionarios podem divergir, sem affectarem, em coisa alguma, a solidez do partido. Erros ou equivocos, porventura praticados e divergencias que elles originarem corrigem-se espontaneamente; nunca devem ser motivo de dissolução. Muito menos em se tratando do Partido Libertador, cujos principios literalmente exarados em fórmas positivas, são hoje o labaro da mais numerosa opinião. O Partido Libertador é immortal. Não se matam idéas, as apparencias, mesmo as denominações, podem mudar, talvez mesmo devam mudar, mas a essencia ficará.

O facto de irreductivel actualidade é que todos os orgãos vivos e conscientes da opinião nacional esposaram o credo libertador, na sua luminosa synthese: Representação e justiça".

A FRENTE UNICA RIO-GRANDENSE

Sobre a Frente Unica assim se expressa o ex-ministro da Agricultura:

"O que digo do Partido Libertador, póde dizer-se com egual propriedade da Frente Unica Riograndense. Ella consiste na união dos dois partidos tradicionaes. A união deu-se no momento historico em que ambos os partidos coincidiram não nos mesmos interesses, mas nos mesmos principios. E' raro, é talvez unico, mas é real. Para provar esse facto capital, basta recordar que o dr. Borges de Medeiros, com uma franqueza digna dos grandes caracteres que nos instantes decisivos não medem as conveniencias secundarias, proclamou a necessidade da remodelação das instituições brasileiras de accordo com os principios da democracia. Essa declaração, recebida com obediencia e applauso por todo o Partido Republicano Riograndense,

Sr. Assis Brasil

foi a decretação do consorcio com o Partido Libertador.

Este foi bastante modesto, generoso e habil para não alardear o seu triumpho. Aliás, o triumpho é pelo menos tão grande para quem já estava com a verdade como para quem adheriu a ella impavidamente".

SOLIDARIO COM A FRENTE UNICA

E o chefe libertador termina com as seguintes palavras a sua carta:

— "Pensando por esse modo, não posso deixar de aconselhar aos correligionarios que me pedem conselho, a mais consciente solidariedade com a Frente Unica.

Não se impressionem com difficuldades de occasião, inseparaveis de épocas como a que atravessamos. Desde logo seria absurdo contar com plena liberdade emquanto não se desvanecerem os effeitos das conspirações, das tentativas armadas contra as autoridades de facto. Muita coisa, entretanto, é possivel fazer no bom caminho, mesmo na precaria autonomia civica, resultante da situação.

Um partido de idéas não succumbe ante oppressão alguma.

Alistem-se eleitores os que puderem agora; preparem-se para mais tarde os que não puderem e confiem todos em que a victoria é inevitavel para os que têm razão.

Pedras Altas, janeiro de 1933. — (a) J. F. de Assis Brasil."

Não Foi Attendido Pelo Ministro da Fazenda

O INTERVENTOR DO PARA' DIRIGE-SE AO CHEFE DO GOVERNO, PLEITEANDO ISENÇÃO DE DIREITOS PARA UM MONUMENTO

BELEM, 16 (A. B.) — A proposito da isenção de direitos para um monumento que o ministro da Fazenda negou o interventor federal neste Estado dirigiu ao sr. Getulio Vargas o seguinte telegramma:

"Dr. Getulio Vargas, chefe do Governo Provisorio da Republica, Rio — O ministro da Fazenda indeferiu o pedido de isenção definitiva de direitos para material da Prefeitura, despachado na Alfandega, constante de um monumento que importou para embellezamento da cidade, a ser erigido na praça dos Alliados, sob o fundamento que a confirmação fôra requerida dias após o termino do praso legal e não ter sido invocado o favor de equidade.

A Prefeitura novamente requereu o principio de equidade para conformidade do decreto 20.848, de dezembro de 1930 justificando que o monumento seria construido em logradouro publico de Belém, cuja finalidade não é apenas o embellezamento da cidade, mas apreciavel utilidade para os municipios pois o chronometro será o determinador da hora legal da cidade.

A razão do retardamento, aliás pequeno do pedido de confirmação, provem do movimento que se operou aqui e nas demais circumscripções da Republica, após a victoriosa Revolução de 1930.

Apesar das razões apontadas pelo director da Receita, baseadas em informações graciosas e protelatorias do escripturario Eustachio Coelho, o ministro novamente indeferiu obrigando a Prefeitura a recolher direitos calculados em cento e poucos contos de réis.

O processo em questão fichado no Thesouro Nacional com o numero 32.670 foi devolvido á Alfandega para scientificar a Prefeitura — Saudações."

Prosegue a Luta no Extremo Oriente

TOKIO, 16 (HAVAS) — Telegramma de Mukden para a Agencia Rengo annuncia que quarenta e cinco mil soldados chinezes, pertencentes ás tropas regulares e irregulares, deixaram a provincia de Jehol para envolver a importante estação da cidade de Tung-Liao.

Uma esquadrilha aérea japoneza atacára Kailu e bombardeára o quartel general das forças irregulares.

NÓS TEMOS O TERNO DE ROUPA
que o Senhor deseja, facilitando o pagamento.
VENDE-SE FAZENDA A METRO
76 — PRAÇA TIRADENTES — 76

Os Sports em Nictheroy

A FESTA DE DOMINGO NO CANTO DO RIO — O TEAM JUVENIL, CAMPEÃO DE NICTHEROY — A PARTIDA YPIRANGA X FLUMINENSE

E' com abundancia de argumentos que a cada dia mais se affirma e se comprova o motivo da decadencia do sport em Nictheroy.

O confrade Antonio Motta, do pincaro de seu aureolado "throno", houve por bem endereçar-me uma explicação desprezando, segundo disse, as indispensaveis respostas aos itens por mim apresentados. Avesso a exhibições de vulto como julgo a que sou obrigado, cumpre-me todavia o dever de voltar a publico para de modo claro desfazer a perfida e malevola intenção do illustre redactor sportivo do "O Estado".

Como sempre affirmei, jámais possui temor ás responsabilidades, razão porque não contesto o desejo que, não só ao collega, como a varios outros chronistas, manifestei no sentido de assistir ao soerguimento da Associação de Chronistas.

Porém, negar-lhe o triste fim que teve, ninguem de sã consciencia o poderá fazer. Como prova estão os que — socios quites — se acham no desembolso dos respectivos premios.

Lamento ter que trazer a publico o meu protesto contra a maneira pela qual foi tratado pelo seu auxiliar e particular amigo meu, Carlos Rubano, quando da sua presença junto á embaixada da Anea a São Paulo.

Os motivos, jámais direi, reservando-me o direito de fazel-o quando a isso me sinta forçado, isto por circumstancias especiaes.

Com referencia ao apoio á Associação, obscuro e incognito, sem possuir os predicados que possuem os demais collegas, jámais negarei, a menos que ella não preencha os fins a que se destina, pois não fui e não serei do rol dos que se sujeitam, por vaidade, a situações vexatorias.

Nos orgãos que tenho emprestado o meu apagado concurso, o tenho feito apenas como qualquer profissional, sem o vislumbre de ver o meu nome, em manchettes, illustrando paginas, porque, fóra desta situação, nenhuma outra admittirei jámais.

Já que o prezado confrade a isso me compelle, vou, fugindo aos meus habitos, dizer que desde o meu inicio na imprensa carioca, jámais trilhei outro caminho que não fosse o da lealdade, razão porque talvez seja esse o motivo que levou ao distincto intellectual, sr. Oldemar Bahia, futuro director de "A Jornada", a vir especialmente a esta redacção, convidar-me a fazer parte do corpo redactorial do brilhante vespertino...

Para a "Democracia" fui levado pela mão amiga de um verdadeiro e acatado jornalista, que é Lopes da Silva. Na "A Patria" ingressei por intermedio de Bezerra de Freitas, outro vulto do jornalismo. Na "A Manhã" e "Critica" todos conhecem o grau de amizade que me ligava ao mestre dos mestres — Mario Rodrigues — e aos seus dignos descendentes.

Aqui, outro vulto me prende. razões bastantes e credenciaes que jámais levarão alguem a acreditar ter eu descido as espumas de qualquer jornal e tempos após, qual mendigo, ir, implorando as graças de seu director, pleitear a minha volta.

Mil vezes prefiro perecer, que me submetter a essa situação humilhante, possuo, pois, acima de tudo esse sentimento a cordialidade — que deve existir entre os verdadeiros elementos que mourejam na vida agitada da imprensa.

Sempre ao seu dispôr no DIARIO CARIOCA, na Associação de Imprensa do Estado do Rio, á rua Visconde Uruguay, 213.

M. CARDOSO.

A MANIFESTAÇÃO DO ALVI-ANIL A SEU DIRECTOR DE FOOT-BALL

Transcorreu attrahente a recepção que, na sede do querido alvi-anil, foi levada á effeito domingo ultimo ao veterano desportista Romeu Smith Pinto elevado á categoria de dirigente do querido sport.

Varios discursos foram trocados tendo os oradores resaltados, o valor do grande elemento que acaba de engrossar as fileiras do prestigioso gremio da rua Paulo Cezar.

Aos presentes a directoria do Canto do Rio fez servir doces finos.

A PUGNA PAULISTAS E FLUMINENSES

No vindouro dia 5 de março será travada na cancha do tricolor a esperada peleja entre o gremio local e o pujante quadro do C. A. Ypiranga de S. Paulo, que acaba de alcançar o quarto logar no campeonato daquella cidade.

UMA ATTITUDE NA AFEA QUE DESPERTOU COMMENTARIOS

O sr. Archimedes Valentim, que representa a Associação Macahense na Afea, na ultima assembléa daquella entidade, realizada sabbado á noite, requereu, que constasse da acta dos trabalhos um voto de congratulações com a Anea, de Nictheroy, pelo intercambio conseguido graças aos esforços daquella associação com o Palestra Italia F. C. de S. Paulo.

Interessante a proposta. O proponente vem atacando a Anea, no jornal em que trabalha, justamente por causa dos jogos com os paulistas...

Casimiras-Brins
Vendas em Cortes
CASA ESPECIAL NO ARTIGO
138, Uruguayana, 138

Os exames da Escola de Instrucção Militar N.º 4

Esteve hontem, no Ministerio da Guerra, uma Commissão de Directores da Associação dos Empregados no Commercio do Rio de Janeiro, composta dos srs. Rinaldo Gonçalves de Souza e Pedro Xavier de Almeida, que se entenderam com o capitão inspector regional dos Tiros de Guerra, afim de obter uma solução para os exames dos atiradores da Escola de Instrucção Militar n. 4, mantida pela mesma Associação.

Colhido por um auto na estrada Rio-São Paulo

Na estrada Rio-São Paulo, foi hontem á noite, colhido por um automovel, um homem de cor branca e de 35 annos presumiveis. O infeliz, que soffreu contusões generalizadas foi soccorrido pela Assistencia do Meyer, e em estado de "shock" internado no Hospital de Prompto Soccorro.

ÉCOS DA EXCURSÃO DO SELECCIONADO DA ANEA A S. PAULO -- A CHEGADA --- O ENCONTRO -- OS FESTEJOS --- O REGRESSO

Constituiu acontecimento digno de registo a estadia dos fluminenses na capital bandeirante.

Desde a chegada até á hora da partida, os representantes do Estado do Rio foram alvo de significativas manifestações de apreço não só da parte dos desportistas locaes como tambem da população da capital do grande Estado.

A CHEGADA

O comboio conduzindo a embaixada nictheroyense era aguardado na estação do Norte por uma grande commissão de directores do Palestra Italia, Ypiranga, Corinthians e representantes da imprensa, que foram dar aos visitantes os seus votos de boas vindas.

RUMO AO HOTEL

Depois das necessarias apresentações, e trocas de cumprimentos, rumaram todos para o luxuoso Hotel Esplanada, onde ficou hospedada a delegação, sendo servido por essa occasião um chocolate, mantendo-se entre os presentes animada palestra.

Os membros da comitiva, ficaram alojados em confortaveis aposentos, que lhes foram reservados pela directoria do Palestra.

O resto do dia foi reservado para descanço dos membros da delegação.

O SEGUNDO DIA

Estava destinado no programma para a visita ás dependencias do gremio tricolor.

E logo após o almoço os visitantes, tomando logares em varios automoveis postos á sua disposição, rumaram para o populoso arrabalde denominado Agua Branca, onde está localizado o terreno que mais tarde ostentará o majestoso e opulento "stadium" palestrino.

As obras já se acham bastante adiantadas.

A parte destinada ao corpo social fica collocada á direita de quem entra, emquanto que á esquerda estão situadas as archibancadas e geral.

Segundo informes que colhemos, essa importante obra foi orçada em 3.000:000$, e possivelmente estará concluida em fins de maio vindouro. Dahi rumaram os visitantes para a confortavel

SE'DE

sita á rua Libero Badaró.

O accesso ás installações é conseguido por um possante elevador, além de longa escadaria de marmore.

No segundo andar do predio acham-se installadas com apurado gosto, as dependencias do engraxate, á entrada.

Na primeira sala á direita, perfeitamente apparelhada vêm-se a secretaria e a thesouraria.

Ao lado esquerdo, a chapelaria, tendo ao lado uma porta que facilita o accesso á ampla e arejada sala de diversões, onde além dos necessarios apetrechos para os jogos de dama, xadrez, ping-pong, estão installados elegantes bilhares.

Em salas contiguas, se encontra um bem apparelhado salão de barbeiro e um farto e confortavel bar.

Rico mostruario de trophéos fica localizado em uma das vastissimas dependencias.

A parte destinada ás reuniões da directoria, bastante confortavel, se destaca, não só pelo apurado gosto que predominou na escolha dos ornatos, como tambem do rico mobiliario, que ali se encontra No pavimento superior, estão installados dormitorios, salas de gymnastica, photographia, esgrima, rouparia.

A directoria do querido gremio, tendo á frente seu dedicado presidente, dr. Dante Delmanto e os directores, drs. Lodostico Bacchiani e Alexandre Grazzini, o primeiro laureado director sportivo da importante aggremiação e a quem deve o Palestra parte da gloriosa jornada de 1932, fez servir aos seus hospedes refrescos e outras bebidas.

Nessa occasião, o dr. Mario Brasil de Araujo, orador official da delegação, produziu eloquente discurso, fazendo a entrega de rico e artistico album de photographias que assignalaram a passagem do campeão paulista pela capital fluminense.

O presidente palestrino, em eloquentissimo improviso, agradeceu a gentil offerta dos representantes nictheroyenses.

Finda a visita volveram os visitantes ao hotel, onde lhes foi servido o jantar.

NO DOMINGO

após a refeição matinal dividiram-se em grupos, que tomaram rumos diversos.

A's 16 horas, tomaram os automoveis, dirigindo-se para o estadio do S. Paulo, onde se travou a importante peleja, assistida por uma compacta massa de povo, calculada approximadamente em 20.000 pessoas.

A VISITA A'S NOVAS DEPENDENCIAS DO S. C. SYRIO

Após o jogo, os membros da delegação, a convite da directoria do S. C. Syrio, assistiu a solennidade da inauguração do elegante edificio que servirá de séde á veterana agremiação, levantada em terrenos de propriedade do sympathico club, ás margens do rio Tieté.

Trata-se de uma construcção excellente e de estylo oriental, com finissima e elegante decoração.

Na parte terrea estão construidos departamentos para os amadores de tennis com todos os melhoramentos de que necessitam os que o cultivam. São dois pavilhões para ambos os sexos, estando o destinado aos homens logo á entrada, á direita, ficando o das senhoras na outra extremidade.

Ao centro ficam a secretaria e um grande salão para reuniões.

Em cima, um amplo terraço, de onde se observam optimamente as duas excellentes quadras de tennis.

Ao lado, em parte restante da grande área, será construida a praça de sports terrestres.

A' noite no aristocratico salão de honra do Esplanada Hotel, foi levado a effeito o banquete de 150 talheres que em honra á comitiva nictheroyense foi offerecido pelo Palestra Italia.

Na mesa em fórma de "U" tomaram assento, directores da APEA, ANEA, Palestra, directores de agremiações sportivas, convidados e representantes da imprensa.

Uma orchestra de professores, tocou durante o agape que transcorreu em meio á mais franca alegria.

O MENU

O cardapio que foi servido, constava do seguinte:

Petite Marmite Fluminense — Filet de pescada á la dr. Affonso de Magalhães — Mignons de Boeuf glacés á A. N. E. A. — Risotto á la dr. Trevisani — Poularde roti en cocotte á la Nictheroy — Salade Saison — Poirés á la Virgilio Fredrighi — Café — Licores — Champagne.

OS DISCURSOS

Foi o illustre presidente do alvi-verde que iniciou a série de brindes, proferindo eloquentissima oração que constituiu um verdadeiro hymno ao povo fluminense.

O discurso do distincto sportman empolgou a selecta assistencia, sendo as suas ultimas phrases abafadas por prolongada salva de palmas.

Mereceu applausos, o improviso que o dr. Mario Brasil de Araujo, interpretando o sentir dos nictheroyenses, produziu, agradecendo a fidalga acolhida dispensada não só pelos desportistas como tambem por parte do povo bandeirante.

A seguir usaram da palavra os srs. Paulo Porto, chronista do jornal "Quinto Districto", acreditado junto á embaixada, o representante do DIARIO CARIOCA, o dr. J. Lopes Junior, delegado de Policia; o dr. Affonso de Magalhães, que levantou a sua taça para brindar a mulher paulista, a heroina de todos os tempos. Finalmente, o nosso collega Francisco Sá, redactor da "A Platéa", proferiu bellissimo discurso de saudação aos desportistas locaes e visitantes, mui especialmente ao Palestra, pelo espectaculo magnificente que offereceu ao povo bandeirante.

Após o termino dessa solennidade, dirigiram-se os presentes para a séde do Centro do Professorado, onde se realizou o sumptuoso

BAILE

em homenagem á delegação nictheroyense que ali compareceu incorporada, sendo mais uma vez posta á prova o fidalgo acolhimento dos componentes do Palestra Italia, excessivamente gentis, para com os seus convidados.

A elegante soirée, que teve a abrilhantal-a afamado conjunto musical, terminou alta madrugada de segunda-feira, quando se retiraram saudosos, aquelles que tiveram a feliz ventura de gozar os alegres momentos que lhes proporcionaram os dirigentes do campeão paulista.

AS ULTIMAS HORAS

Aproveitando os ultimos instantes, que lhes eram dado gosar, no convivio do hospitaleiro povo paulista, os membros da comitiva realizaram um passeio aos pontos principaes da capital, á séde da Apea, clubs filiados e redacções dos diarios locaes, apresentando suas despedidas.

A's 18 horas, após o jantar, do qual participaram varios directores de associações, representantes da imprensa, dirigiram-se para a estação Norte, onde se effectuou o embarque.

Ali se achava incorporada a directoria do Palestra, dirigentes do Ypiranga, commissões e grande multidão.

Quando já em movimento o comboio, foram erguidos hurrahs e vivas ao Palestra, Apea e ao povo paulista, ao que a grande massa que ali se comprimia, respondeu com prolongada salva de palmas.

E assim, captivos pelas excepcionaes demonstrações de carinho do grande e altaneiro povo bandeirante, deixaram a Paulicéa os rapazes da Anea, saudosos pelos inesqueciveis momentos que lhes foi dado gozar no seio de tão distincta gente.

VENDAS MERCANTIS
Novo Regulamento. — Desconto aos Revendedores
PAPELARIA RIBEIRO
OUVIDOR, 164

As Seis Horas Para o Trabalho Bancario

UM COMMUNICADO DO SYNDICATO BRASILEIRO DE BANCARIOS

Communicam-nos da Secretaria do Syndicato Brasileiro de Bancarios:

Approximam-se do encerramento os trabalhos da Commissão designada pelo sr. ministro do Trabalho para estudar a duração do serviço bancario. E' do dominio publico que foi uma solicitação do Syndicato Brasileiro de Bancarios, dirigida ao titular daquella pasta, que levou a nomear a Commissão que está para extinguir-se. Em fundamentado memorial, apresentando ao exmo. sr. dr. Salgado Filho o ante-projecto-base para a lei federal do horario dos bancos, pedimos as seis horas de trabalho para os bancarios de todo o paiz. Enviado á Commissão, o projecto do Syndicato recebeu o estudo de seus membros, em diversas sessões, não logrando a Associação Bancaria interpôr argumentos que o invalidassem.

"Convicta de que assim aconteceria, a representação do Syndicato, ás primeiras objecções do delegado dos banqueiros, pediu á Commissão e especialmente a este o estudo acurado do capitulo das derogações offerecidas no ante-projecto. Fomos insistentes nessa suggestão, conscios de que as "necessidades do serviço" eram attendidas nas derogações propostas. A obstinação do representante da Associação entretanto, póde-se dizer, contra a Commissão inteira, não permittiu fossem os trabalhos orientados para o accordo desejado, isto quando se sabe que o capitulo alludido offerece a elasticidade precisa nos casos especiaes de balanço, inventarios accrescimos eventuaes de serviço, interrupção forçada, etc. Offerecemos quatro mezes por anno de derogações ao principio das seis horas. A Associação achou pouco a terça parte do anno para se trabalhar mais de seis horas...

"O Syndicato jámais aceitaria derogações e excepções que significassem a annullação da propria lei. Excepções para as justas necessidades do serviço, sim; e estas foi elle o primeiro a propôr. Devem porém, ser comprovadas e justificadas perante a autoridade competente. Do contrario seria consagrar a perigosa liberdade dos empregadores, assim reconhecida em todas as legislações inclusive na lei de oito horas para o commercio, que exige justificação das casas commerciaes. E se assim é, porque uma excepção desegual para os bancos permittindo-lhes, contra os empregados desprotegidos, trabalhar fóra do horario normal sem explicação á autoridade? Mentiria ao seu programma trabalhista o Governo Provisorio se assim legislasse.

"Não cabe ao Syndicato elogiar a sua propria attitude no caso das seis horas. Já a conhece o publico e especialmente a Commissão e o Ministerio do Trabalho.

O Syndicato não atacou a Associação Bancaria, tendo embora motivos para verberar a sua actuação. Acatou a designação do seu representante, administrador de estabelecimento bancario, contra o qual por tres vezes já intentou acção administrativa junto ao Ministerio do Trabalho. Deu pois o Syndicato provas do seu veemente interesse em collaborar com o governo, preenchendo, assim, uma de suas finalidades. Foi um leal collaborador do Ministerio, não lhe criando a menor difficuldade.

"E agora espera desse mesmo Ministerio a justiça que lhe assiste: uma lei de seis horas que não contenha a valvula para a burla nem a ambiguidade que gera as interpretações capciosas da chicana. O contrario seria fomentar pela propria lei o que a lei deve evitar: a discordia e o descontentamento.

"Os bancarios brasileiros, defendendo o principio humano e justo das seis horas para o trabalho mental, estão conscientes não só de que reclamam um direito legitimo, mas tambem que realizam obra patriotica.

Não é só resistir á aspiração dos empregados justificada publicamente por scientistas como os professores Austregesilo e Carlos Chagas. E' preciso tambem ser brasileiro concorrendo para o desenvolvimento da legislação social que vem proteger a raça, não negando aos que trabalham os meios de viver com saude e elevar o seu nivel de cultura, para o engrandecimento do Brasil."

TURF

Projecto de inscripção da 6ª reunião, em 22 de janeiro de 1933

Premio EIRA — 1.500 metros metros — 5:000$000 — Para animaes nac. de 3 annos sem victoria no paiz, sendo considerados nestas condições aquelles cujos premios de victoria não attinjam a importancia de 5:000$000 — Pesos da tabella.

Premio YOKOHAMA — 1.600 metros — 4:000$000 — Para animaes nacionaes de 3 annos sem mais de uma victoria, excluidos os vencedores de provas classicas — Pesos da tabella.

Premio — INSURRECTO — 1.600 metros — 5:000$000 — Para os seguintes animaes, com pesos especiaes: Caton 56 kilos, Sastre 54, Uberaba 53 Hoquendo 51 Tritonia 48, Edda 48; Gravatá 47 e Cabochard 46.

Premio ILBERICO — 1.600 metros — 4:000$000 — Para os seguintes animaes, com pesos especiaes: San Salvador 56 kilos, Ritual 54 Conqueror 54, Vexilo 49 Facelia 49, Xarão 47, Vindicta 47 e Orgia 47.

Premio — SETAURITA — 1.600 metros — 4:000$000 — Para os seguintes animaes com pesos esepeciaes: Zanzibar 55 kilos, Verdun 55, Jecyron 54; Vichy 53 Topaze 52 Ilberico 51 Xipotuba 50, Triste Vida 50 e Yamagata 50.

Premio VINDICTA — 1.500 metros — 4:000$000 — Para os seguintes animaes ,com pesos especiaes: Blue Star 52 kilos, Xango 52 Sarcastico 52, Valentão 52, Arau'na 52, Universo 52; Kruppe 51, Kermesse 51 e Radio 51.

Premio XINARE" — 1.600 metros — 4:000$000 — Para os seguintes animaes com pesos especiaes: Gairino 56 kilos, Xaréo 55, Guaxupé 54 Curacó 54, Almanzora 54 Navy 53, Yokohama 53 Silles 50, Arlequim 50, Paiospavos 50 e New Star 49.

Premio Weston — 1.600 metros — 4:000$000 — Para os seguintes animaes com pesos especiaes: Yôyô 54 kilos, Uadi 54, Milano 53; Rico 53; Urubu' 51, Hepacaré 50 e Macapá 50 e Portena 51.

Premio Myrthée — 1.600 metros — 4:000$000 — Para os seguintes animaes com pesos especiaes: Silles 55 kilos Palospavos 55, Arlequim 55, New Star 52, Puro Tango 51, Saratoga 51; Xire 50, Cuauhtemoc 49, Dux 49 e Catiguá 48.

Premio CAICO' — 2.000 metros — 4:000$000 — Para os seguintes animaes com pesos especiaes: Pirata 56 kilos, Jundiá 56 Saucy Sally 55; Rapido 54; Azulado 54, Venus 54, Cartier 53; Itararé 52, Jaguaré 50, Taquary 50; San God 50, Macapá 50, Lambary 50; Acuerdo 49, Sem Temor 48 e Inciatus 48.

A inscripção será encerrada hoje, terça-feira 17, ás 17 horas.

Morreu em Buenos Aires um excellente cavallo

Acaba de morrer na Republica Argentina, o excellente cavallo Correlo, da turma que estreou nas pistas na temporada finda á qual pertence o invicto Payaso.

Correlo, que era um dos melhores representantes dessa geração levantou a "Polla de Potrillos" e os classicos "Eliseo Ramirez" e "General La Madrid".

Era filho de Grandpré e Cinta Azul, por Perrier e ganhou em premios 77.584 pesos, na sua curta campanha.

As corridas em Porto Alegre

Porto Alegre 16 — Com uma assistencia inferior áquella que presenciou a corrida do passado domingo, teve logar, hontem a 3ª competição da temporada.

O movimento geral das apostas num ttal de 74:500$ foi tambem inferior ao da ultima corrida.

A pista estava boa, tendo sido as saidas de todos os pareos dadas com normalidade.

"Caudilho" vencedor do segundo premio, no primeiro pareo, chegou empatado com a egua "Elegantina".

Foi este o movimento geral dos dez pareos disputados:

1º pareo — 1.100 metros — Venceram: 1º Gringo — 2º Caudilho empatado com Elegantina.

Tempo, 2 minutos e 4|5.

2º pareo — 1.400 metros — Venceram: 1º Cumparsita — 2º Rebelde Quarto.

Tempo: 92 1|5.

3º pareo — 1.500 metros — Venceram: 1º. Nanduti — 2º Sorriso.

Tempo 96 3|5.

4º pareo — 1.100 metros — Venceram: 1º Natividade — 2º Comparsita.

Tempo 96 4|5.

5º pareo — 1.400 metros — Venceram: 1º Zabumba — 2º Lia Torá.

Tempo: 91 4|5.

6º pareo — 1.600 metros — Venceram: 1º Escudo — 2º Espadarte.

Tempo: 104.

7º pareo — 1.500 metros — Venceram: 1º Bolivar — 2º Cida Quarto.

Tempo 98.

8º pareo — 1.500 metros — Venceram: 1º Villa Nova — 2º Piava.

Tempo: 97 3|5.

9º pareo — 1.600 metros — Venceram: 1º Cruzeiro — 2º Caruhé.

Tempo 103.

10º pareo — 2.100 metros — Venceram: 1º Caudal — 2º Audaz.

Tempo: 135 3|5.

Projecto de inscripção da 5ª reunião, em 20 de janeiro de 1933

Premio "A Reclamar" — 1.600 metros — 3:000$ — Para animaes de qualquer paiz, incluidos na tabella de pesos especiaes até 108. — Sobrecarga de 1 kilo por tres pontos de differença ou fracção. — A reclamar antes ou depois da corrida, de accordo com o artigo 98 do codigo de corridas e seus paragraphos por quantia não superior a 100$000 além do premio.

Premio "El Negro" — 1.400 metros — 4:000$ — Para os seguintes animaes, com pesos especiaes: Jura, 54 kilos; Mariquita 54, Le Poupon 54, Cirrus 54, Salvaropa 53, Roody 52, Aisca 52, Walkyria 52, Oapycaba 51, Colméa 50, Piastra 48, Dinar 48, Sei Lá 48 e Adios 48 kilos.

Premio "Joy" — 1.400 metros — 4:000$ — Para os seguintes animaes com pesos especiaes: — Nhyron 54 kilos, Don Pedrito 54. Nehuen 54, Enredo 54, Gavião 54, Dorina 54, Ronquidd 53, Matinée 52, Canuana 51, Setaurita 50, Jura 48. Mariquita 48, Le Poupon 48 e Cirrus 48.

Premio "Ximena" — 1.300 metros — 4:000$ — Para os seguintes animaes, com pesos especiaes: Nada Menos 54 kilos, Enitram 54, La Mirabelle 53, Yára 53, Little Jack 51, El Negro 51, Brincador 51, Ebro 51, Tomyassu', 51, Encantadora 50, Legenda 50, Diagonal 50 e Lampreia 48.

Premio "New Star" — 1.500 metros — 4:000$ — Para os seguintes animaes, com pesos especiaes: Canace 55 kilos, Xinaré 55, Xaviana 54, Taixi 54, Transvaliana 53, Marquita 52, Viola Dana 52, Seciliana 50, Macá 49, Ganadera 49, Claro de Luna 49, Clora 48 e Alpina 48 kilos.

Premio "Catiguá" — 1.500 metros — 4:000$ — Para os seguintes animaes, com pesos especiaes: Ubá 55 kilos, Jemopotyr 55, Lon Chaney 54, Hudson 54, Vingativo 52, Sacy 52, Weston 51, Tuyuty 51, Yearling 51, Ribatejo 51 e Golden Boy 51 kilos.

Premio "Cabochard" — 1.500 metros — 4:000$ — Para os seguintes animaes, com pesos especiaes: Kremlin 54 kilos, Itararé 54, Legislador 54, Jaguaré 52, Taquary 52, Sun God 52, Maracó 52, Sem Temor 50, Xaviana 50, Incitatus 50 e Dollar 49.

Premio "20 de Janeiro" — 2.000 metros — 4:000$ — Para os seguintes animaes, com pesos especiaes: Facelia 55 kilos, Vexilo 55, Xarão 53, Orgia 53, Vindicta 53, Zanzibar 52, Verdun 52, Jecyron 51, Vichy 50 e Iberico 48.

Premio "Supplementar" — 1.600 metros — 4:000$ — Para os seguintes animaes, com pesos especiaes: Catiguá 56 kilos, Macapá 55, Hepacaré 55, Berenice 55, Jundiá 53, Pirata 53, Problema 52 Saucy Sally 52, Venus 51, Rapido 51, Azulado 51, Guitarra 51, Solteirona 50 e Cartier 50.

ACADEMIA DE COMMERCIO
Fundada em 1902. Officialisada. Fiscalisada
DECANA DO ENSINO SUPERIOR DO COMMERCIO. — Aulas diurnas e nocturnas para ambos os sexos. — Exames de admissão (Janeiro). Matricula (Fevereiro). — FACULDADE DE SCIENCIAS POLITICAS E ECONOMICAS. — (Curso Superior)
Peçam prospectos - PRAÇA 15 DE NOVEMBRO - Tel.: 4-5373

BEBAM CAFE' **GLOBO** O MELHOR E O MAIS SABOROSO

OPTIMA CASA
Aluga-se em Campo Grande, para familia de tratamento, uma optima e bem situada casa com 4 quartos, salas de visitas, de jantar e de almoço, copa, cozinha, banheiro, dispensa, quarto para empregado, garage, jardim e grande quintal. Ver e tratar á rua do Encanamento 131 ou Rua Torres Homem, 279. —V. Izabel.

ALHAMBRA
COMPANHIA BRASILEIRA DE REVISTAS E OPERETAS
HOJE — ás 20.15 e 22.15 — HOJE
O Carnaval mais cedo! O Carnaval está ahi! A revista carnavalesca de MARQUES PORTO, ARY BARROSO e VELHO SOBRINHO
SEGURA ESTA MULHER
Estupendo successo de MESQUITINHA, ITALA FERREIRA, MANOEL PERA e toda a COMPANHIA

IMPOTENCIA
Tome ELIXIR VITA SENIL e verá o seu effeito logo após o terceiro dia de uso.
Não contém Cantharida. Excellente producto da Flora Brasileira.
A' venda na DROGARIA BAPTISTA — Rua 1.º de Março, 10 e nas demais Pharmacias e Drogarias.
Em Nictheroy: DROGARIA BARCELLOS.

Calçados de luxo a preços especiaes
Capataria Nisia
NÃO TEM FILIAL
Em pellica marron branca ou preta 30$

Superior fórma Em box colf preto ou marron. 42$

O nosso maior reclame em pellica envernizada preta ou maron com tira ou entrada baixa 24$
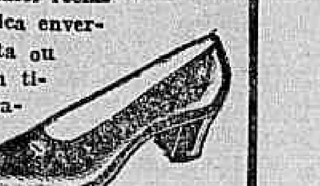
Pedidos: EVARISTO GOMES & CIA. — Porte 2$000 — RUA SÃO JOSE' N.º 114

INFORMAÇÕES FINANCEIRAS E COMMERCIAES

CAMBIO

Para saques e para compras o Banco do Brasil na abertura de hontem affixou ao mercado as seguintes taxas:

Para saques — A' vista — Londres 44$201 — Paris $534 — Zurich 2$235 — Hamburgo 3$254 — Milão $699 — Lisboa 418 — Madrid 1$117 — Bruxellas 1$897 — Nova York 13$300 — Buenos Aires 3$524 — Montevidéo 6$506. A 90 d|v — Londres — 44$586.

Para compras — A 90 d|v — Libra 43$280 — Dollar 12$960 — Franco $503 — Lira $658 — Marco 3$040. A' vista — Libra 43$680 — Dollar 13$040 — Franco $509 — Lira $667 — Marco 3$100. Cabo Libra 43$880 — Dollar 13$090. O vale ouro foi cotado a 7$264.

NO FECHAMENTO

Para saques — A' vista — Londres 44$265 — Paris $534 — Zurich 2$635 — Hamburgo 3$254 — Milão $599 — Lisboa $419 — Madrid 1$117 — Bruxellas 1$897 — Nova York 13$300 — Buenos Aires 3$524 — Montevidéo 6$506.

Para compras — A 90 d|v — Libra 43$350 — Dollar 12$960 — Franco $503 — Lira $658 — Marco 3$040. A' vista — Libra 43$750 — Dollar 13$040 — Franco $509 — Lira 667 — Marco 3$100. Cabo — Libra 43$950 — Dollar 13$090. O vale ouro foi cotado a 7$264.

CAMARA SYNDICAL DOS CORRETORES

Sobre Londres: 90 d|v .... 44$265,129 — 5-27|64. A' vista 44$651,162 — 5-3|8. Sobre Paris $534 — Italia $699 — Allemanha 3$254 — Portugal $420 — Belgica (ouro) 1$897 — Hespanha 1$117 — Suissa 2$635 — Tchecoslovaquia $410 — Nova York 13$300 — Montevidéo 6$506 — Buenos Aires (peso papel) 3$524 — Hollanda (florim) 5$500 — Japão (yen) 3$012. Vales ouro por 1$000, 7$264.

MOEDAS

Libra Esterlina (papel) — 69$000; Lira (papel) — 1$050; Escudo (papel) — $630.

TITULOS

O mercado de titulos funccionou hontem na Bolsa de Fundos Publicos com os seguintes negocios realizados:

31 — Uniformizadas de .... 1:000$000, 800$000; 115 — Div. emissões nom., 800$000; 266 — Div. emissões port., 810$000; 10 — Div. emissões, port., 811$000; 1 — Emprestimo 1903, port., 825$000; 300 — Obrig. Thesouro 1932, 1:000$; 96 — Obrig. Ferroviarias 1ª Em., 1:000$000; 161 — Obrig. Ferroviarias 2ª Em., 1:010$000; 15 — Obrig. Ferroviarias, 3ª Em., 1:010$000; 1 — Obrig. de Minas, 500$000, 497$500; 40 — Obrig. de Minas, 500$000, 500$000; 38 — Obrig. de Minas, 1:000$000, 1:000$000; 1 — Obrig. de Minas, 1:00$000, 1:001$000; 208 — Obrig. de Minas, 1:000$000, 1:002$000; 111 — Municipaes 1917, port., 148$000; 3 — Municipaes 1931, port., 155$000; 170 — Municipaes (D. 3254), 160$000; 60 — Estado do Rio 4 °|°, port. ..... 100$000; 60 — Estado de Minas (D. 9682), 675$000; 10 — Estado de Minas (D. 9611), 800$000; 273 — Docas de Santos, 180$000; 25 — Docas de Santos, 180$000; 150 — Banco do Brasil, 350$000; 50 — Docas de Santos, nom., 808$000; 40 — Docas de Santos, port., 220$000.

VENDAS POR ALVARA'

100 — Banco do Brasil, ex|d., 380$000; 100 — Banco do Brasil, ex|d., 355$000.

MERCADO DE HORTALIÇAS

No Mercado Municipal, vigoraram hoje os preços seguintes:

Repolho: jacá, de 17$ a 18$000; Couve-flor: cada: de 1$500 a 2$000; Pepinos: Caixa, 10$000; Pimentões: caixa, 5$000; Alface (São Paulo): Duzia, 2$000; Abobora: kilo, $600; Tomates (São Paulo): caixa, de 27$ a 28$000; Tomates (Rio Grande): caixa, 20$000; Brocoli: kilo 1$500; Espinafres: mólho, $500; Rabanetes: mólho, $500; Ervilhas: caixa 18$000; Vagem manteiga: kilo $700; Vagem rasteira: kilo, $500; Giló e Maxixe: kilo, 1$500; Quiabo: kilo, 1$500; Beringela: caixa, 8$000; Xuxu: kilo, $700; Aipim: kilo, $400; Cenouras: kilo, 1$000; Nabos: kilo, 1$200;

Vigoraram hoje, no Mercado Municipal, os preços seguintes:

Banana: cacho, de 4$ a 5$000; Uva branca (São Paulo): caixa, de 18$ a 20$000; Uva (preta): caixa, 19$000; Abacaxi: cada, $200 a $600; Laranja pêra: cento, 15$000; Mamão: pote, de 17$ a 20$000; Manga rosa: caixa, 18$000; Manga espada: caixa, 10$000; Manga Bourbon: caixa, 18$000.

No Mercado Municipal, hoje, vigoraram os preços seguintes:

Frangos: cada, de 2$ a 3$500; Gallinhas: cada, de 3$500 a 6$000; Gallinhas (d'Angola): cada, de 3$500 a 4$000; Perú's: cada, de 18$ a 20$000; Patos: cada, de 4$ a 5$000; Ovos: duzia, de 2$ a 2$200.

Navios a partir

"Aspirante Nascimento" — Nacional, ás 10 horas, das docas do Lloyd, com destino a Penedo e escalas.

"Itaquera" — Nacional, ás 10 horas, do armazem 13, com destino a Cabedello e escalas.

"Highland Brigede" — Inglez, ás 15 horas, do armazem 17, com destino a Londres e escalas.

"Diulio" — Italiano, ás 22 horas, do armazem 18, com destino ao Rio da Prata.

"Murtinho" — Nacional, ás 12 horas, das docas do Lloyd, com destino a Laguna e escalas.

Navios a chegar

"Itapura" — Nacional, entre 11 e 12 horas, de Porto Alegre e escalas.

"Diulio" — Italiano, ás 16 horas, de Genova e escalas.

Aratimbó" — Nacional, ás 8 horas, de Recife e escalas.

"Highland Brigade" — Inglez, entre 9 e 10 horas, do Rio da Prata.

"Itaberá" — Nacional, á tarde, de Porto Alegre e escalas.

"Sergipe" — Nacional, de Recife e escalas.

Malas Postaes

O Departamento dos Correios e Telegraphos expedirá malas pelos seguintes paquetes:

Dia 17:

"Aspirante Nascimento", para: Victoria, Caravellas, Ilhéos, Bahia, Aracaju' e Penedo, recebendo impressos até ás 6 horas, objectos para registrar até ás 18 horas, cartas para o interior da Republica, idem, idem, com porte duplo até ás 7 horas.

"Highland Brigade", para: Teneriffe, Las Palmas, Lisboa, Vigo, Boulogne e Londres, recebendo impressos até ás 8 horas, objectos para registrar até ás 18 horas, cartas para o exterior da Republica até ás 9 horas.

"Itaquera", para: Victoria, Bahia, Maceió, Recife e Cabedello, recebendo impressos até ás 6 horas, objectos para registrar até ás 18 horas, cartas para o interior da Republica, idem, idem, com porte duplo até ás 7 horas.

"Duilio", para Santos, Montevidéo e Buenos Aires, recebendo impressos até ás 13 horas, objectos para registrar até ás 12 horas, cartas para o exterior da Republica até ás 14 horas.

CAFE'

O mercado do disponivel do café, nos trabalhos de hontem, transcorreu em ambiente sustentado. O disponivel do typo 7 ficou cotado na base de 11$500 por 10 kilos. No Centro de Commercio de Café, foram vendidas até ás 10 1|2 horas 2.481 saccas, e mais tarde 655 ditas, perfazendo um total do dia de 3.136 saccas. O mercado a termo não funccionou. Para os diversos typos vigoraram os seguintes preços do disponivel, por dez kilos:

Typo 3, 13$500; typo 4, 13$000; typo 5, 12$500; typo 6, 12$000; typo 7, 11$500; typo 8, 10$700.

Pauta (16 a 22) 1$150; Imposto ouro (Minas) 4$567; Imposto ouro (E. Rio) 6$500.

O Conselho Nacional do Café comprou durante todo o dia de hontem 6.438 saccas, com a base do disponivel do typo 7 cotado a 11$500 por 10 kilos.

ENTRADAS, EMBARQUES E EXISTENCIA DE CAFE' NA PRAÇA DO RIO DE JANEIRO, NO DIA DE HONTEM

Entradas — Estrada de Ferro Central do Brasil: S. Paulo, 1.058; Minas, 1.024; E. F. Leopoldina: Minas, 1.137; A. G. São Paulo: Minas, 2.752; A. G. da Metropolitana: Minas, 459; A. G. Sul Mineira: Minas, 748; Arm. Reg. Rio: R. de Janeiro, 1.350; Arm. Reg. Nictheroy: R. de Janeiro, 1.350; A. G. Esp. Santo e Minas: Esp. Santo, 250.

Somma total das entradas — 10.134.

Existencia anterior, dia 14 — 532.465.

Embarques — Europa: Oeste e Norte, 11.350; Europa: Sul e Leste, 2.526; Africa: Sul e Leste, 100; Cabotagem Norte, 175.

Somma dos embarques, 18.365; retirado do mercado, 6.457; consumo local diario, 1.000. Total, 26.622.

EM SANTOS (Comtelburo)

Santos, 16 — Fechamento.

Contrato "A", typo 4, molle

Para entrega em janeiro: hoje, 14$400; anterior, 14$000; para entrega em fevereiro: hoje, 14$300; anterior, 14$000; para entrega em março: hoje, 14$000; anterior, 13$800; para entrega em abril: hoje, 14$000; anterior, 13$800.

Total das vendas — Nada.

Estado do mercado: hoje, paralysado; anterior, firme.

FECHAMENTO EM SANTOS (Comtelburo)

Santos, 16 — Mercado: hoje, anterior e no anno passado — calmo; no 4 disponivel por 10 ks.: hoje, 14$800; anterior, 14$800; anno passado, 15$500.

Embarques: hoje, 45.111; anterior, 45.918; anno passado — 35.817.

Movimento estatistico

Entradas até ás 2 horas, saccas: hoje, 35.922; anterior 21.170 e anno passado, 51.847.

Existencia de hontem, por embarcar: hoje, 1.729.345; anterior, 1.738.534; anno passado, 1.339.528.

Saidas para os Estados Unidos, 41.220; para a Europa 7.585 e 29.400; para outros portos, 152. Total, 48.957 saccas.

FECHAMENTO DE CAFE' EM NOVA YORK (Comtelburo)

Nova York, 16.

Contrato Rio — Março, 5.64; maio, 5.36; julho, 5.14; setembro 4.93. Vendas do dia 5.000 scs.

Baixa de 2 a 3 pontos — Mercado estavel. Contrato Santos — Março, 8.22; maio, 7.76; julho, 7.45; setembro 7.23.

Vendas do dia 5.000 saccas — Alta de 2 a 3 pontos — Mercado estavel.

ASSUCAR

Este mercado do disponivel ainda em posição paralysado, e com os preços inalterados. O mercado a termo não funccionou. Para diversos typos vigoraram os seguintes preços:

Preço por sacco de 50 kilos: Branco crystal 38$ a 39$. Crystal amarello 34$ a 35$. Somenos — não ha. Mascavos 38$500 a 39$000.

Movimento estatistico do dia 14: Entraram — não houve. Sairam 3.433 saccos. Ficaram em stock 128.447 saccos.

EM PERNAMBUCO (Comtelburo)

Recife 16, 12 horas. Preço por 15 kilos: Hoje: Mercado firme. Preço Usina Primeira n| cotado. Usina Segunda n| cotado. Demeraras 7$ a 7$050. Demeraras 6$425. Terceira Sorte n| cotado. Somenos n| cotado. Brutos Seccos 4$300 a 4$400. Anterior: Mercado firme. Preço Usina Primeira n| cotado. Segunda n| cotado. Crystaes n| cotado. Demeraras 6$ a 6$375. Terceira Sorte n| cotado. Somenos n| cotado. Brutos Seccos 4$300 a 4$400.

Movimento estatistico

Hoje — Anterior: Entradas desde hontem em saccos de 60 kilos 39.600 — 40.600. Desde 1º de setembro pp. — 2.529.800 — 2.490.200. Exportação para o Rio de Janeiro, 1.500 — 16.600. Para Santos 3.000 — 24.000. Para outros portos do Sul do Brasil 5.000 — 21.000. Para outros portos do Norte do Brasil tres — nada. Para a Europa — nada — nada. Para os Estados Unidos — nada — nada. Para o Rio da Prata — nada — nada. Existencia em saccas de 60 kilos: 732.400 — 702.300.

ALGODÃO

O mercado do algodão disponivel trabalhou ainda hontem com o mercado em posição firme. O mercado a termo não funccionou. Para diversos typos vigoraram os seguintes preços:

Disponivel por 10 kilos

Fibra longa — typo seridó:

Typo 3..	69$000 a 70$000
Typo 4..	68$000 a 69$000

Fibra media — sertões:

Typo 3..	68$000 a 69$000
Typo 5..	64$000 a 65$000

Ceará:

Typo 3..	67$000 a 68$000
Typo 5..	63$000 a 64$000

Fibra curta — matas:

Typo 3..	61$000 a 62$000
Typo 5..	58$000 a 59$000

Paulistas:

Typo 3..	60$000 a 61$000
Typo 5..	57$000 a 58$000

Movimento estatistico do dia 14

Entraram 781 fardos. Sairam 1.018 fardos. Ficaram em "stock" 10.903 fardos.

S. PAULO, 16—Fechamento. — Compradores e vendedores. — Algodão para entrega em janeiro e fevereiro— Não cotado; em março — 79$500 e não cotado; abril, maio e junho — Não cotado.

Estado do mercado — Calmo.

EM PERNAMBUCO (Comtelburo)

RECIFE, 12 horas — Preço por 15 kilos — oHje e anterior.

Mercado — Estavel; preço de primeira sorte, compradores — 80$000.

Movimento estatistico

Entradas: desde hontem em saccas de 80 kilos —500 e 3.500; desde 1º de setembro ppdo.— 34.500 e 34.200; exportação para o Rio de Janeiro, fardos de 180 kilos — 100 e nada; para Santos, fardos de 780 — 200;. Existencia em saccas de 80 kilos — 12.000 e 13.100.

"CARICIDA" creme dentifricio, formula do Cirurgião Dentista Alvaro Vaz — Clareia os dentes, evita a carie dentaria pyorrhéa e fortifica as gengivas. — Encontra-se em todas Drogarias, Pharmacias e Perfumarias.

R. PACIELLO
DENTISTA
R. VISC. DO RIO BRANCO, 57 — PHONE 2-3789

Indicador Profissional

Dr. Alvaro Moutinho
Doenças dos rins, bexiga, prostata, etc. Cura rapida, sem dôr da GONORRHE'A aguda ou chronica e suas complicações no homem e na mulher, prostatites, cistites, orchites, inflammações do utero, ovarios etc. Tratamento pela electricidade. Diathermia. Darsonvalização. Ozonothermia. Estreitamento da Urethra. IMPOTENCIA.
11 ás 18 — Buenos Aires, 77-4º
Consultas para operarios e empregados no commercio a preços reduzidos: 18 ás 19.

Dr. Oswaldo Barbosa
PROF. DE CLINICA MEDICA DA FACULDADE DE MEDICINA DO PARA'
Doenças do figado, estomago pulmões e coração.
Installações completas de electricidade medica, raios X, alta frequencia, banhos hydro-electricos e de luz, raios infra-vermelhos e ultra violetas.
EXAMES DE LABORATORIO
CONSULTORIO: 7 de Setembro 135 3º andar — 2-0598
RESIDENCIA: Rua Paulino Fernandes 82 — Botafogo. 6-2231.

Clinica Medico-cirurgica
DR. AMERICO CAPARICA
Consultorio: Rua Visconde de Rio Branco, 31 (sobrado)
DIARIAMENTE DAS 3 A'S 7 HORAS
Telephone. 2-2949.
Residencia — Rua Riachuelo 86. Telephone: 2-7804

CASA DE SAUDE
DA ASSOCIAÇÃO DOS CONSTRUCTORES CIVIS
R. do Senado n. 213 — Tel. 2-0964
Director Dr Julio Pinto Brandão
Cirurgia em geral especialmente cirurgia do ventre e vias urinarias, fracturas e apparelhos. Aberta a clinica de todos os senhores medicos.
RAIOS X
A CARGO DOS DRS.: VICTOR E PAULO CORTES.
PREÇOS MODICOS.

Advogado ROBERTO LYRA
PATROCINIO DE CAUSAS MEDIANTE CONTRATO.
Ed. "Jornal do Commercio" 1º S. 106 — 4-5982 — 16 ás 19.

Dr. Fernando Paulino
Cirurgia — Vias urinarias
Assembléa, 70-1º—Diariamente de 3 ás 5. — T. 2-5263. — Santatorio S. Geraldo, 5 ás 7. — T. 6-0155.

Dr. Oliveira Botelho:
Tratamento pela vaccina do proprio sangue do doente — tuberculose, asthma diabete, papo, certas cegueiras, molestias da pelle, etc — 169, General Polydoro — 9 ás 11 — Tel.: 6-0575

HEMORRHOIDAS cura radical sem dôr e sem operação Doenças ano-rectaes Vias urinarias.
Dr. Joaquim de Oliveira
Rua Visconde do Rio Branco 31-1º andar (elevador) diariamente das 4 1|2 em deante. Tel. 2-2949.

DR. JORGE PEREIRA
Assistente do Serviço de Cirurgia geral do Hospital São Francisco de Assis — Cirurgião da Caixa da Light.
Cirurgia em geral gastro-enterologia. Cons.: Assembléa 67 2º — segundas, quartas e sextas, das 2 ás 4 horas — Telep.: 2-7539.
Res.: Paysandu' 28—Telep.: 5-2988

Dr. Water B. Moreira
Molestias do utero, ovarios partos e operações.
RES.: FERREIRA DE ANDRADE 42 — Tel. 9-2460.
CONS.: ARCHIAS CORDEIRO, numero 198-sob.

VIAS URINARIAS
Cura da gonorrhéa aguda e chronica e suas complicações. Tratamento rapido dos estreitamentos pela electricidade. Doenças venereas. — Dr Raul Rocha — das 9 ás 11 e das 3 ás 6 — Sete de Setembro 195 — Operações com anesthesia local — Preços modicos.

Dr. Baptista de Paula
DENTISTA
Rua da Carioca, 6 - 4º andar

CARDILLO FILHO
Advogado
RUA DA QUITANDA, 59 — 2º AND. — (Salas da frente). — TELEPHONE: 4-1211

DR. A. SATTAMINI ROOSENBOOM
Do serviço de cirurgia e vias urinarias do Hospital São Francisco de Assis — Urologista da Caixa da Light.
Resid.: — RUA COPACABANA, 106 — Telephone 7-3211.
Consultorio: ASSEMBLEA, 67-2º and. — Telep.: 2-7539, — 2 ás 4.

O. Goulart Monteiro
ADVOGADO
RUA QUITANDA 59-3 — T. 4-1046.

Dr. Malta da Costa
Análises médicas e vacinas autógenas,
R. OURIVES 5 - 5º andar, Phone 2-3047

Theodoro Arthou
ADVOGADO
Rosario, 102-1º — 3-3810

DR. JOSE' DE ALBUQUERQUE
Doenças sexuaes do Homem
Diagnostico causal e tratamento da
IMPOTENCIA EM MOÇO
Rua 7 de Setembro, 207, de 1 ás 6.

CASA DE SAUDE SÃO SEBASTIÃO
160-RUA BENTO LISBOA-160
Telephones: 5-4001 — 5-4002.
DIARIAS DESDE 15$000
Situada no local mais aprazivel desta cidade. Aberta a clinica de todos os srs. medicos.
OPERAÇÕES E PARTOS
REGIMENS ALIMENTARES, Duchas, Raio X.
Medico: dr. Cincinato Simões Corrêa. — Director: Luiz Simões Corrêa.

DENTADURAS ANATOMICAS
Seguras como se fôssem pregadas em cem qualidades desde
100$000 até 2:000$
Bridges e corôas de ouro
Pagamento a prestações
ORÇAMENTOS GRATUITOS
— Clinica Dentaria —
79, Buenos Aires, 79

Associação dos Criadores de Petropolis

Vae Reunir-se a Terceira Exposição de Pecuaria

Sob a presidencia do sr. Yeddo Fiuza, prefeito de Petropolis, e presidente perpetuo da Associação dos Criadores de Petropolis, reuniu-se, esta semana, a assembléa dessa associação, para tratar de diversos assumptos ligados aos interesses daquelle municipio.

Entre os assumptos postos em fóco, encontra-se o que se prende á possibilidade de introduzir o cooperativismo no municipio petropolitano, por intermedio da Associação dos Criadores. Foi fixada, ainda, a data da Terceira Exposição Pecuaria de Petropolis, a qual ficou marcada para o periodo de 16 a 24 de abril proximo.

Em vista do grande successo que alcançou a Exposição do anno passado, é de esperar que a de 1933 obtenha exito ainda mais assignalado, estando os criadores do municipio de Petropolis grandemente interessados no futuro certame. Foi tratada, tambem, a questão do estabelecimento, ali, de um Centro de Criação de Reproductores de puro sangue e de alta linhagem, devendo a Exposição annual de Petropolis servir de estimulo aos que se entregam a essa fructuosa actividade.

A' Exposição de 1932 concorreram numerosos expositores, filiados ou não á Associação, os quaes se mostraram vivamente satisfeitos com os resultados do certame.

A' reunião da Associação dos Criadores de Petropolis estiveram presentes, entre outros, os srs. Yeddo Fiuza, Armando de Alencar, Eduardo Duvivier, Renato da Rocha Miranda, Raul Braga de Azevedo, Ascanio Mesquita Pimentel, Armando Souza Faria Castro, Manoel S. de Pontes Camara, Luiz de Souza Prates, Conde de São Mamede, Francisco Lampreia, Luiz Snell e Mario Silva.

BRANQUEIE AGORA OS SEUS DENTES
3 GRAUS EM 3 DIAS

Nada ha que impressione tão mal como dentes amarellos, manchados e gengivas doentias. Se adoptar o methodo já aceito e conhecido por Systema Kolynos da Escova Sêcca, muito mais depressa do que pensa, terá bellos dentes que todos admirarão. Use um centimetro de Kolynos numa escova sêcca, duas vezes por dia, e em 3 dias os seus dentes apparecerão 3 graus mais alvos.

Quando o Kolynos entra na bocca transforma-se em uma espuma que pénetra em todos os interesticios. Os germens que produzem a cárie são logo destruidos, os acidos neutralizados e os dentes ficam limpos, retornando á sua côr natural, sem nenhum damno.

O seu sorriso revelará dentes duma côr alva e brilhante e gengivas sadias. Experimente um tubo de Kolynos hoje mesmo.

É o mais economico—Um centimetro é o bastante.

O CREME DENTAL *Antiseptico* KOLYNOS 204

Maritimas

DESFAZENDO INVERDADES

Causaram-me estranheza as referencias feitas a minha pessoa na ultima assembléa realizada no Syndicato dos Empregados em Camara, Culinarios e Panificadores Maritimos, pelo continuo licenciado do Lloyd Brasileiro, Alfredo Ferraz Sosthenes, ora accumulando as funcções de presidente do referido Syndicato e secretario da Federação dos Maritimos.

Na sua arenga naquella assembléa, Alfredo Ferraz Sosthenes, disse entre outras coisas, que, me considerava elemento suspeito no Conselho Deliberativo da Federação por estar militando na imprensa e ser o representante do DIARIO CARIOCA junto ao gabinete do ministro da Marinha.

Quanto ao caso de fazer parte do Conselho, como delegado do Gremio dos Commissarios da Marinha Mercante não discuto este ponto, visto ter sido eleito unanimemente numa assembléa composta de homens de bem e perfeitos cumpridores dos seus deveres.

No que diz respeito a outra parte, desafio Alfredo Ferraz Sosthenes, a dizer, com provas verdadeiras, se é exacto que haja algum papel me autorizando a representar o DIARIO CARIOCA no Gabinete do ministro da Marinha, e quem possue mais tempo de embarque a bordo dos navios nacionaes, para melhor poder valer seus direitos perante as autoridades competentes.

JOAO SILVA

SYNDICATO DOS PILOTOS DA MARINHA MERCANTE

Perante grande numero de officiaes nauticos tomou posse hontem, a directoria eleita do Syndicato dos Pilotos e capitães da Marinha Mercante, que é composta dos seguintes membros:

Presidente, João da Silva; vice-presidente José B. de Mello; secretario, Euclydes de Almeida Bazilio; thesoureiro, Jacy Silva.

CLUB DOS OFFICIAES DA MARINHA MERCANTE

Está marcada para hoje, ás 17 horas, uma assembléa geral do Club dos Officiaes da Marinha Mercante, afim de ser eleita a nova Directoria, Conselho Director e Conselho Fiscal para o biennio 1933-1935.

Dr. Newton Motta
Medico
(Do Hospital S. Francisco e Beneficencia Hespanhola)
MOLESTIAS DAS SENHORAS — CIRURGIA — PARTOS
Consultorio: R. Leopoldina Rego, 32 (sob.)-Ramos—De 5 ás 7
Residencia: R. Professor Gabizo 198 — Tel. 8-2648

Saude Educação dos Filhos
Ao alcance de todos. Tel. 24
ESCOLA BRASILEIRA DE PAQUETA'

Jockey Club Brasileiro

Carteira de identidade dos socios

Acham-se a disposição dos srs. socios, na secretaria e na portaria da séde social, as fichas para as respectivas carteiras de identidade, que, a partir de 31 do corrente, controlarão a entrada no Hippodromo e na Séde durante as festas de Carnaval.

Rio de Janeiro, 9 de Dezembro de 1932.

A Commissão de Séde

Dr. Brandino Corrêa
Molestias do apparelho Genito-Urinario no homem ou na mulher — OPERAÇÕES — Utero, ovarios, prostata, rins, bexiga, etc.
Cura rapida por processo moderno sem dôr da
GONORRHE'A
e suas complicações — Prostatites, orchites, cystites, estreitamentos, etc. Diathermia, Darsonvalização. — R. Republica do Perú' n. 23, sob. das 7 ás 8 1|2 e das 14 ás 18 horas.
Domingos e feriados das 7 ás 9 horas

Esgotos da Capital Federal

A Companhia The Rio de Janeiro City Improvements previne ao publico que pelos seus contratos com o Governo Federal e regulamentos em vigor só ella poderá executar qualquer obra de esgoto mesmo as addicionaes ou extraordinarias sobre as suas canalizações ou tambem alterar ou reconstruir as já existentes. Previne mais que os infractores estão sujeitos pelo mesmo contrato e instrucções, a demolição das obras executadas e multas.

CLUB DE ROUPAS da Alfaiataria Ferreira

Sorteio de hoje n. 701.
Rio— 16-1-933.

Policia Militar do Districto Federal

Intendencia Geral — Secção de Alfaiataria

As costureiras matriculadas e compreendidas nos numeros de 1 a 100 são convidadas a comparecer nesta secção nos dias 18, 19 e 20 do corrente, das 11 ás 16 horas, afim de receberem costura.

Rio, 16 de Janeiro de 1933.

Joaquim de Souza Martins
Capitão Chefe da Secção

GRANDE DESCOBERTA
Para a Mulher - Do Dr. Sylvino Araujo
FLUXO-SEDATINA
A mulher não soffrerá dores
CURA AS COLICAS UTERINAS EM 2 HORAS

Regularisa as suspensões. Corta as grandes hemorrhagias. Combate as Flores Brancas. Evita o Rheumatismo e os tumores na edade critica. E' poderoso calmante e Regulador nos Partos, evita Dôres, Hemorrhagias e quasi nullifica os accidentes de morte, que são de 1 por cento. Meninas de 13 a 15 annos todas devem usar o FLUXO-SEDATINA, que se vende em todo o Brasil. Receitada por 10.000 medicos. FLUXO-SEDATINA encontra-se em toda a parte.

Seu terno é velho?
Fica novo, mandando virar pelo avesso tambem reforma-se e concerta-se roupa. Faz-se ternos a feitio de casemira 80$ e de brim. 40$, a rua Lêdo, 66 antiga São Jorge.

LAVANDERIA MODERNA
Mande lavar sua roupa na Av. Mem de Sá, 50 — Tel. 2-0906
A unica lavanderia no Rio que faz entrega em 48 horas!
PERFEIÇÃO! RAPIDEZ! ECONOMIA!

GRATIFICA-SE

A quem encontrou um envolucro contendo documentos perdidos hoje. Bonde Jardim Zoologico, á Praça Tiradentes, 39 — Sr. Alcides.

Diario Carioca

Praça Tiradentes n.° 77 | Rio de Janeiro, Terça-feira, 17 de Janeiro, de 1933 | Anno V — Numero 1.363

Em Defesa Da Honra do seu Lar, o Agricultor Tornou-se Assassino

DETALHES ACERCA DO ASSASSINIO OCCORRIDO NO MUNICIPIO DE VIAMÃO

PORTO ALEGRE, 2 (Especial para o DIARIO CARIOCA). — A pacata localidade de Faxina, situada no districto de Viamão, foi theatro de uma scena de sangue, provocada por individuo perigoso, que, para satisfazer aos seus instinctos bestiaes pretendeu levar á deshonra a um lar respeitavel.

Para evitar o ultraje, um cidadão respeitavel, pertencente a uma familia de tradição foi assim compellido a se tornar assassino, em defesa da honra do seu lar.

O facto occorreu do seguinte modo:

Na Faxina, proximo a Itapoan, no municipio de Viamão, reside, com sua familia, o agricultor Ricardo Eustachio de Abreu.

Gente laboriosa, com alguns haveres, vastamente relacionado naquella região, desfruta a unanime estima dos moradores.

Nas horas vagas, o agricultor e sua familia costumam frequentar reuniões, que se realizam em casa de pessoas amigas.

Assim, no sabbado passado, accedendo a um convite, o sr. Ricardo Eustachio de Abreu foi com sua familia, tomar parte em um baile na residencia de um dos seus amigos e que fica um pouco distante do local de sua residencia.

Na melhor harmonia e no maior prazer passou-se a noite, entre a alegria respeitosa dos rapazes e a graça recatada das moças.

Passadas algumas horas, ainda, em casa do amigo onde se realizava a festa, Eustachio providenciou o apresto da conducção para que sua familia e regressou ao seu lar.

Chegando em casa, até onde fôra acompanhado do seu progenitor, sr. Ignacio de Abreu, todas as pessoas da familia recolheram-se aos seus aposentos, com o intuito de recuperarem o somno perdido na noite da festa.

UM INDIVIDUO MAL INTENCIONADO

Na ausencia do agricultor, ficou tomando conta da casa um preto, de nome Oscar, e que fôra contratado para serviços da lavoura.

Insinuante, mostrando-se sempre humilde e respeitoso, o homem era tratado pela familia Abreu, com bondade e confiança.

No emtanto, elle premeditava o desrespeito á familia, sendo apenas um disfarce a sua attitude humilde.

Deitado num avarandado junto da casa, Oscar, ouvindo o rumor dos passos de um cavallo, suppoz que o chefe da familia tivesse se ausentado.

Deixando passar alguns momentos, dirigiu-se para um aposento da casa, onde estavam deitadas uma filha do agricultor e mais outras mocinhas.

Despindo o casaco e a calça, que pendurou no trinco da porta, e apenas em camisa, penetrou no quarto em que dormiam as moças, dirigindo-se para o leito onde repousava a filha do patrão.

Uma das mocinhas, porém, ainda não havia adormecido e, assustando-se, bradou por soccorro.

Despertadas as demais, com a sinistra figura e, vendo-se descoberto, o creoulo Oscar fugiu por uma janella, partindo, na fuga, os vidros.

Despertado pelo rumor, o sr. Eustachio accorreu a syndicar do motivo do alarme.

Scientificado do attentado praticado pelo bestial creoulo, o dono da casa lançou mão de uma espingarda e ficou á espreita.

TENTANDO MAIS UMA VEZ

Não desanimou o bandido, apesar do fracasso da primeira tentativa, de conseguir levar avante o seu nefando projecto.

Deixando passar algum tempo socego venceria o susto das moças venceria o susto das moças, fazendo-as adormecer, o scelerado, pouco depois, voltou, a tentar penetrar no quarto onde dormiam as jovens.

Não sabia elle porém, que, estava sendo espreitado pelo chefe da casa.

O sr. Eustachio, vendo o creoulo tentando entrar no quarto onde dormiam as moças, com certeiro tiro, deu-lhe morte instantanea.

Com o estampido, as jovens fugiram espavoridas tendo o agricultor, mandado sem demora informar do succedido ás autoridades policiaes.

Para o local partiu immediatamente o sub-delegado de Viamão, que inteirado da occurrencia tomou as medidas julgadas convenientes.

Oscar, apesar de seus modos humildes, já ha tempos, arrombou um rancho e violentou uma céga que ali se achava só. Era separado de sua familia, que vivia passando privações.

FUMEM

SUDAN AMERICANO

Mistura fraca e agradavel

Carteira $500 réis

Colhido por um automovel particular

O empregado no commercio José Antonio Cardovil, casado de 47 annos, residente á rua Coronel Miranda n. 45, em Nictheroy, hontem, quando passava pela rua Marechal Floriano Peixoto em frente a Light, foi colhido pelo automovel particular n. 11.703, dirigido pelo Dr. Candido de Mello Leitão, seu proprietario.

A victima que ficou com diversos ferimentos pelo corpo, foi levada no proprio vehiculo que a atropelou ao Posto Central de Assistencia, donde foi soccorrida retirando-se em seguida para á residencia.

O Sr. Edmundo da Luz Pinto Não :: Passou a Apoiar o Governo ::

Como Esse Ex-Parlamentar Fala ao DIARIO CARIOCA da Conducta Que Adoptou Após a Victoria de Outubro

O ANTIGO "LEADER" DA BANCADA CATHARINENSE CONSIDERA-SE "DESINCARNADO"

A proposito da local publicada no "Jornal do Brasil" de domingo, 15 do corrente, intitulada o "ex-deputado Luz Pinto passou a apoiar o governo", escreve-nos o ex-leader da bancada catharinense pedindo-nos declarar a absoluta falta de fundamento da noticia, pela qual o ex-parlamentar teria aconselhado aos seus amigos e correligionarios a apoiar o governo provisorio.

"Desde a victoria da revolução de 1930, accrescentou o dr. Edmundo da Luz Pinto, que me encontro completamente afastado da politica militante, não desejando mesmo voltar a ella, entregue, como estou, exclusivamente, á minha actividade profissional. A esta orientação pratica traçada para minha vida, após a perda das posições politicas, é que eu chamo "estar desencarnado", isto é, consciente da realidade dentro da qual, numa época em que, por força do caracter discricionario com que se installou no poder a revolução de 30, não me parece possivel, nem util, sobretudo aos vencidos, como eu, que precisam de trabalhar para viver, andar engendrando planos, boatos e fantasias, o que equivale, como costumo dizer, dada a falta de garantias especificamente decorrente da situação, **a dansar sem musica ou a jogar gude no cemiterio...**

Assim pensando, desafio, entretanto, a quem quer que seja exhiba uma só prova de que quebrei os laços de solidariedade que me prendem, no Estado, aos meus companheiros vencidos, a muitos dos quaes, espontaneamente, desde o advento revolucionario, graças ás antigas relações de amizade que mantenho com alguns membros do Governo Provisorio, venho procurando ser util, livrando-os, por vezes, de equivocos, vexames, injustiças ou difficuldades gerados pela confusão politica das phases anormaes ou pela miudeza das lutas locaes.

Apraz-me tambem proclamar para desencantar, de uma vez por todas, o desdentado sorriso da maledicencia urbana, que a essas boas e prestigiosas amizades só para esse nobre fim de defender amigos tenho occupado e recorrido.

A "mentalidade municipal" que não póde distinguir entre relações pessoaes e attitudes politicas e que, em Florianopolis, ou aqui, mal escondendo, no seu disque-disque inventivo, o despeito e o illusorio calculo eleitoral, tenta malquistar-me com a opinião, attribuindo-me a incorrecção moral de uma adhesão interesseira e extemporanea, não conseguirá attingir-me, pois, para julgar a minha conducta pessoal, clara e digna, depois de vencido e como sempre, teria não só o vehemente testemunho dos meus companheiros politicos, a começar pelo meu fraternal amigo Adolpho Konder, como o dos proprios amigos pessoaes, cujas relações cultivo, com prazer, no seio da situação revolucionaria.

CINEMAS

Rio Branco RUA SENADOR EUZEBIO, 132 — Tel 4-1039	"O amor fez delle um homem" Com BILL BOYD "Aventuras de um solteirão" Com ADOLPH MENJOU
Lapa AV. MEM DE SA', 23 — Tel. 2-2543	"Estancia Sinistra' Com BUCK JONES" "A Noiva do Ceu" Com RICHARD ARLEN
Catumby RUA M. DE SAPUCAHY, 355 — Tel. 2-3681	"Quem quer vae" Com JAMES DUNN "Degenerada" Com TOM WILSON

Qual o Melhor Samba e a Melhor Marcha do Carnaval de 1933?

O grande exito da apuração de hontem — "Roda Morena," com 4.843 votos e "Alô John" com 4.681, occupam os primeiros logares

Realizou-se hontem mais uma apuração de votos do Concurso de Sambas e Marchas Carnavalescas, promovido pelo Programma Casé, em combinação com o DIARIO CARIOCA.

Os trabalhos tiveram inicio ás 5 horas, com a presença dos membros da Commissão e de numerosos concurrentes, tendo nelles tomado parte K. Rapeta, chronista carnavalesco do DIARIO CARIOCA.

Os resultados verificados foram os seguintes:

SAMBAS

RODA, MORENA	4.843
Chegou a Turma Bôa	3.962
Fita Amarella	1.803
Bôa p'ra Xuxu'	1.536
Até Amanhã	957
Vem lá Zé	927
Vae Ter	671
Bola Errada	628
Não Sou Feliz	395
Remexe, Bahiana	339
Ingrata	285
Deixa de Teimosia	282
Aproveita	240
Tempo Perdido	237
Vou Navegar	223
Lembrando a nossa amizade	210
Ciumes de Mulher	200
Arrasta a Sandalia	186
Dá Licença	120
Dôr de Malandro	92
Mulata Mentirosa	88
Que mal eu fiz a você	86
Ferro quente na cabeça	80
Eu choro	73
Na febre de um desejo	65
Vaidade	64
No Ceará	63
Depois	42
Febre de Desejo	40
Vou Navegar	36
Impondo Respeito	33
Gente bôa	28
Olha	23
Deixa de Teima	18
Vejo lagrimas	18
Amei	16
Esta como quero	13

Rancho de Sapê 6; Não Chores 6; O Dia Vem raiando 4; Vem Bahiana 4; Bola Errada 2; Vem Commigo 2; Você não me quer 2; Um Sonho Apenas 2; Tenho uma nêga 2; Vae de frente 2; Gancho 2; Gente Sá de Cima 2; Eu levo a mal — Dá... Dá 2; Ultimo Adeus 2; Mulato Cheio de Zona 1; Vamos todos 1; Chorei 1.

Deixamos de apurar os votos enviados para as seguintes composições, por não terem seus respectivos autores feito a devida inscripção no Concurso: Batucada, Eu vou p'ro Maranhão, Tua vida é um segredo e E' peso.

MARCHAS

"ALÔ JOHN"	4.681
"TREM BLINDADO"	4.324
"FORMOSA"	2.377
"DESACATO"	1.363
"Oh! GAZOLINA"	1.262
"MARGARIDA"	1.096
"Hei de te vêr"	624
"Vae ter"	450
"Linda morena"	314
"Sorriso de amor"	312
"Gente damnada"	196
"Sorriso de amor"	194
"Anda pessoal"	191
"Cabrochinha"	168
"Moreninha da praia"	117
"Maria meu bem"	90
"Você é meu tormento"	90
"Bon soir"	81
"1, 2, 3"	65
"Não posso concordar"	52
"Não disse nada"	52
"Escuta aqui"	22
"Dá o fóra"	40
"Nosso amor"	41
"Chóra mulata"	11

"Morena tua côr desacata", 7; "Constituinte", 6; "Hei de te vêr", 4; "Nunca mais", 4; "Dona bôa", 3; "Moreninha", 1.

"Good Bye", "Segura esta mulher", "Ahi hein?", "Bôa bola", receberam votos, que não foram computados por não estarem inscriptos.

Num choque de um automovel com um poste

DUAS PESSOAS FERIDAS

O automoel particular n. 2.660, na tarde de hontem, quando passava pela rua Felippe Camarão, na esquina de D. Luiza, perdeu a direcção indo chocar-se de encontro a um poste.

Do choque, resultou sahir o vehiculo com avarias e sahirem feridos: Eugenio Augusto André, portuguez, de 31 annos residente á rua do Rocha n. 20, casa 1 e Antonio Monteiro, tambem portuguez, casado com 33 annos e residente á rua Francisco Azevedo n. 16.

Os dois feridos foram soccorridos pela Assistencia, recolhendo-se em seguida para suas residencias.

Imprensa Carioca

O Reapparecimento, Depois de Amanhã, do "Diario da Noite"

O "Diario da Noite", cuja circulação se achava suspensa ha dois mezes, vae reapparecer depois de amanhã, sob a direcção do jornalista Cumplido de Sant'Anna.

Brilhante e popular vespertino, o "Diario da Noite", occupa um logar de grande destaque na imprensa brasileira, onde se tem sallentado por notaveis campanhas em pról dos interesses do paiz.

A MOCIDADE ESTUDIOSA DO BRASIL EM FACE DO CASO DOS CONTRATOS DE PROPAGANDA DO CONSELHO NACIONAL DO CAFE'

O QUE NOS DIZ SOBRE O ASSUMPTO O ACADEMICO ALOYSIO DE VASCONCELLOS, PRESIDENTE DA UNIÃO CIVICA BRASILEIRA

A proposito do tão debatido caso do Conselho Nacional do Café, ouvimos hontem o academico Aloysio de Vasconcellos, que, na qualidade de presidente da União Civica Brasileira, enviou sabbado ultimo um telegramma ao sr. Getulio Vargas, solicitando providencias energicas e immediatas para a questão dos contratos de propaganda feitos pelo Conselho e que, segundo declaração de importantes firmas commerciaes do Brasil, vêm trazer-nos um prejuizo de seis milhões de libras ouro.

—"Antes de tudo — declarou-nos o estudante — peço que attentem na completa independencia de vistas com que a União encara a questão. Somos estudantes. Formamos a União com um caracter essencialmente moço. Confiamos nessa mentalidade moça que se formou nas trincheiras durante o movimento de julho de 1932. Organização nova, já fizemos algo. Batalhamos pela qualificação eleitoral ex-officio dos alumnos das escolas superiores do Brasil. Nosso programma tem como finalidade a elevação da cultura civica brasileira. Temos realizado conferencias nas associações de classe e nas sociedades de radio. Recordamos ainda a memoravel reunião realizada na União dos Empregados no Commercio durante a Semana Civica da Mocidade Brasileira e a confraternização da mocidade do commercio com os estudantes".

O CASO DOS CONTRATOS

— "No caso dos contratos de propaganda feitos pelo Conselho Nacional do Café, nosso interesse não se deveria fazer esperar. O aspecto economico brasileiro, mais do que nunca, neste grave momento nacional, deve intensamente interessar todos os que encaram os destinos brasileiros com sobras de responsabilidade. Aos moços principalmente que já se compenetraram de que não serão mas são o Brasil.

No caso alludido, alguem está prejudicando a nossa economia. Ou o Conselho ou os commerciantes.

Ou o Conselho está de facto prejudicando-nos ou os commerciantes estão levantando falsas accusações.

O crime commettido, seja por um ou por outro, é grave. Estão lezando o Brasil. E o moço brasileiro não consentirá — eu vol-o affianço como presidente da União Civica Brasileira — na impunidade do crime.

Amanhã, quando mais soberanamente a falar, a nossa Historia não dirá que a mocidade e principalmente a mocidade que estuda cruzou os braços deante de um dos nossos principaes problemas: o economico.

Aproveito o ensejo para transmittir por intermedio do brilhante orgão que é o DIARIO CARIOCA, o appello que faz a União Civica Brasileira a todas as organizações moças para que se congreguem em torno de tão grave problema."

Um Corte de Brim ou de CASIMIRA

Constitue um presente do outro planeta

METRO DE OURO

Tem sortimento e preços irresistiveis

159, ROSARIO, 159

CONCURSO CARNAVALESCO DO PROGRAMMA CASÉ

(Radio Phillips do Brasil)

Gostei mais do samba ....

....

e da marcha ....

....

Nome do votante

Encha este coupon e devolva até o dia 11 de Fevereiro.

O "Safa Onça" dos Necessitados

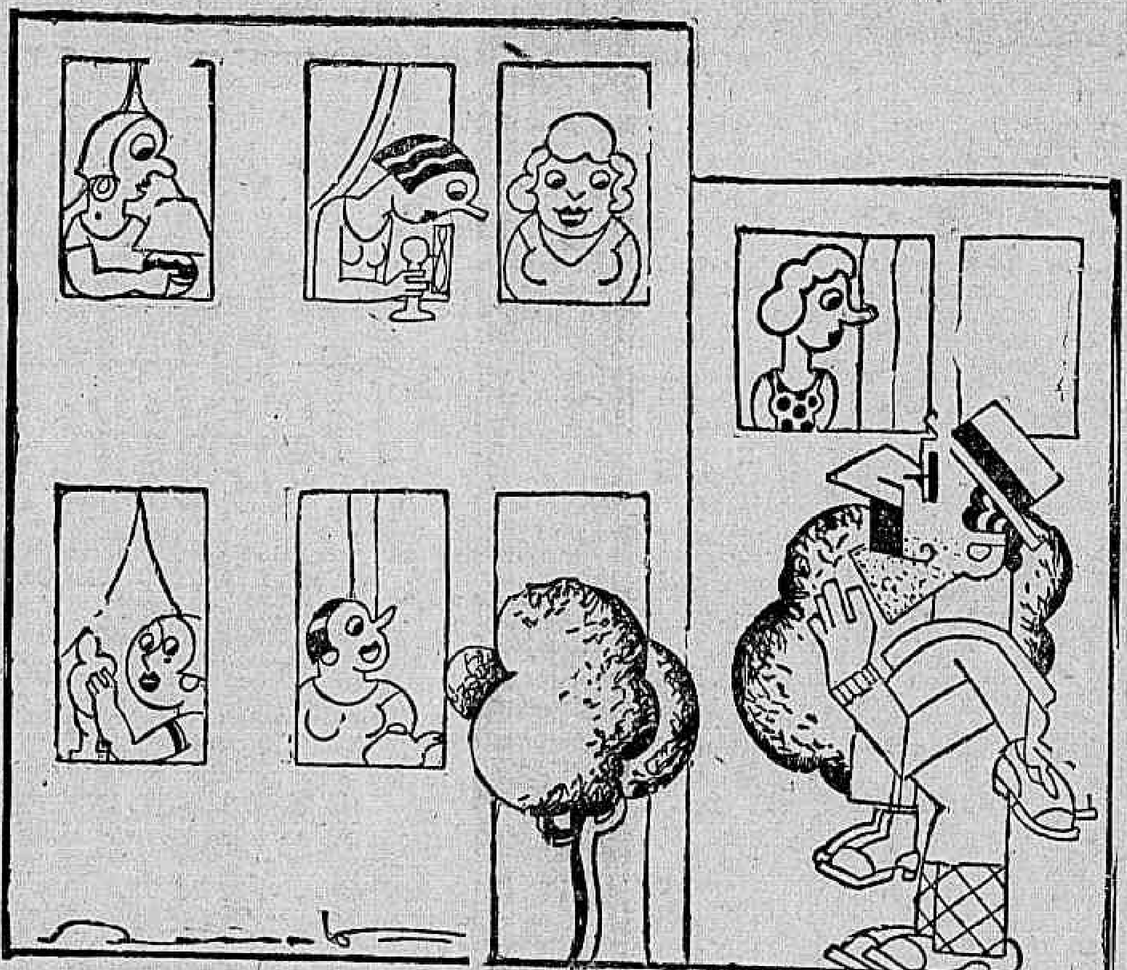

A nossa metropole, durante muitos annos, foi tida como das mais barulhentas, ás primeiras horas da manhã.

Logo aos primeiros raios solares, surgiam em todos os seus cantos, os leiteiros conduzindo vaccas, tendo presos ao pescoço, enormes collares de guizos e campainhas, que de espaço em espaço, sacolejados, produziam enorme barulho.

Os compradores de ratos percorriam as ruas, trombeteando cornetas, annunciando a sua passagem.

Prohibidas as exhibições das vaccas, surgiram as carrocinhas de leite de Minas, ainda mais rumorosas, por conduzirem enormes campainhas, que badalavam insistentemente, despertando os moradores das localidades por onde passavam.

A' proporção que a cidade se ia embellezando as reclamações contra tal estado de coisas iam surgindo, até que ante a grita que se fazia, os intendentes municipaes resolveram tomar em consideração as reclamações do povo e votaram uma lei prohibindo a orgia que pela manhã faziam os vendedores ambulantes.

Como tudo que se faz nesta terra para o bem da população tem a duração das Rosas de Malherbe, a prohibição pouco durou.

Não tardaram a surgir os carroções conduzindo leite, badalando sinetas e buzinando insistentemente, sem se falar na gritaria dos peixeiros, dos quitandeiros, das trombetas e gritos dos tripeiros.

Casando-se com tudo isto, surgiram, ultimamente, uns typos "sui generis", que fazem a peregrinação pelas ruas da cidade esguelando-se fanhosamente.

— Compra-se ouro, prata velha quebrada, metal, roupas, sapatos, chapéos...

Verdadeiras figuras de judeus, taes individuos, que são verdadeiros "belchiors" ambulantes, tornavam-se conhecidos pelos necessitados,

O baptismo tem razão de ser, porque, sabendo que só são chamados pelos que estão em aperturas de dinheiro, elles, sem a menor cerimonia offerecem pelos objectos, peças de vestuarios, que lhes são apresentados, preços infimos.

Os necessitados não recalcitram e taes compradores, quando se recolhem ás casas, o fazem como verdadeiras andorinhas, carregados de objectos de valores, de roupas finas e de seda, de chapéos, sapatos e de joias, tudo adquirido por tutiméa.

Com a miseria do proximo, estes novos exploradores vão enchendo as algibeiras e com a sua gritaria estridente e infernal, vão quebrando a tranquillidade e a pacatez dos que necessitam do descanço nas horas matinaes.